



# 思い出を胸に 新たな旅立ち

## CONTENTS

- 合併処理浄化槽設置者に補助金交付制度を実施
- 国際交流フェア
- 「ふるさと宅配便」会員募集
- カメラアイ／川柳北緯41°
- お知らせ情報局
- 児童川柳
- 行事予定表
- みくつけた／戸籍の窓口

広報

よもぎた



2001 No. 301

# 合併処理浄化槽設置者に補助金交付制度を実施

浄化槽法においても、平成13年4月1日より合併処理浄化槽の設置が義務付けられます。

村では、生活排水対策に積極的に参加していただくため、平成13年4月1日より合併処理浄化槽の設置費用に補助金を交付します。

1. 建物の用途：住宅

2. 対象の地域：村内全域

### 3. 補助金額

補助金の額は、合併処理浄化槽の設置に要する費用とし、次表に定める額を上限とします。

| 延べ床面積  | 人槽区分 | 補助金額     |
|--------|------|----------|
| 130㎡未満 | 5人槽  | 375,000円 |
| 130㎡以上 | 7人槽  | 438,000円 |
| 二世帯住宅  | 10人槽 | 555,000円 |



### 4. 手続方法

補助金の交付を受けるための手続は、次のとおりです。

手続に不備や違反がありますと、補助金の交付を受けられませんので、十分注意してください。

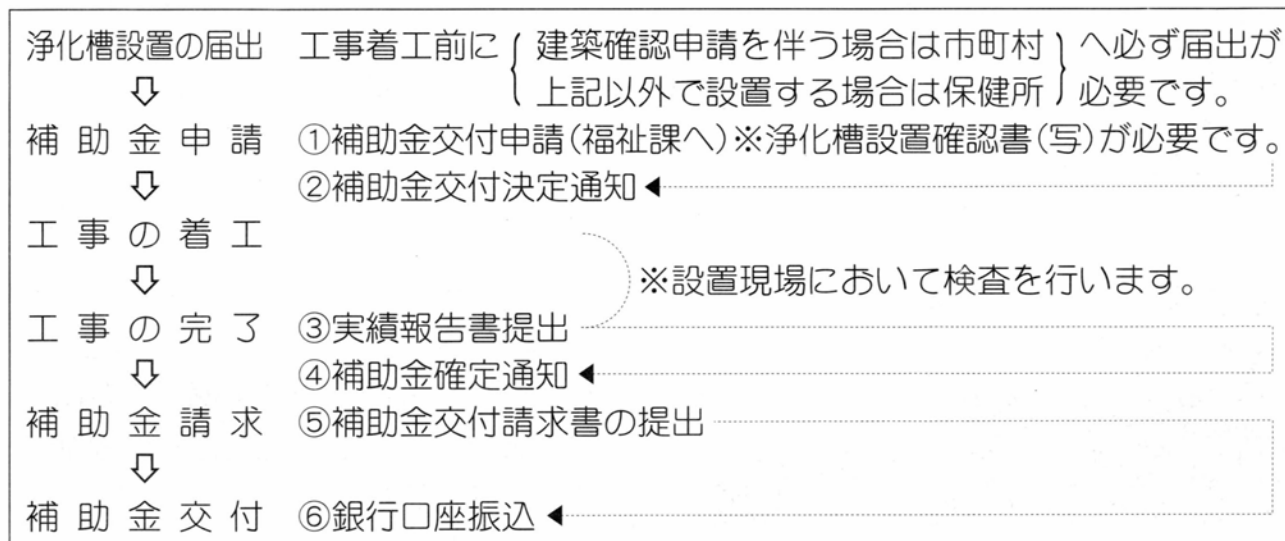



# 合併処理浄化槽設置者は法律で下記のような義務が定められていますので、必ず守ってください。

## 1. 工事は浄化槽工業者に頼みましょう

工事は青森県知事登録業者以外は施工ができません。

手抜き工事等によるトラブルを防ぐためにもきちんと確認しましょう。

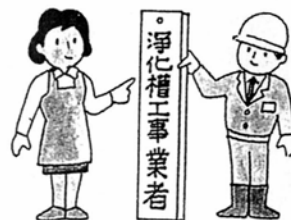

## 2. 定期的に保守点検を受けましょう

きれいな水質を保つためには、浄化槽管理士による定期点検が必要です。

青森県に登録している浄化槽管理業者と契約を結んで下さい。



## 3. 年1回程度の清掃が必要です

浄化槽の中にはスカムや汚泥が徐々に溜まり、そのまま放置すると機能不良の原因になります。

市町村の清掃許可業者に汲み取りを依頼しましょう。



## 4. 法定検査を受けましょう

使用開始後6ヶ月を経過した日から2ヶ月以内と、その後1年に1回、県指定検査機関の水質検査を受けなければなりません。

検査機関は下記のとおりです。

(社) 青森県浄化槽検査センター ☎ (017) 726-9500



## 5. 浄化槽の正しい使い方

(浄化槽は日ごろの管理も大事です。使用する際は次の点にご注意ください。)

- ①トイレの洗浄水は十分に流す。 トイレの洗浄水は十分に流す。 ②便器の掃除には、微生物に影響する薬品は使用しない。 ③浄化槽の電源を切らない。通気口や送風機の空気をとり入れ口はふさがらない。マンホールの上に物を置かないで、ふたはいつも閉めておく。 ④消毒剤は切らず、常に消毒されている状態にしておく。



⑤台所からの野菜くずや天ぷら油などは、流さないようにする。

以上を守れば浄化槽は快適です！



### お願い

平成13年度あるいは平成14年度に住宅の建築及び建築予定の方は福祉課へ連絡下さい。

津軽弁も英語も飛び交う

# 国際交流フェア開催

身振り手振りのふれあい



二月十八日(日)、午前十時から村ふるさと総合センターにおいて、国際交流フェアが開催されました。

外国人との友好親善及び相互理解に努め、蓬田村の国際化と個性豊かな村づくりを目的に国際交流会が七月に結成しました。第一弾の事業は四人の交流員を招いて、約六十人が参加しました。

【交流員を紹介します】

・ヘレン・スミスさん

(イギリス)

・ヘレン・クラークさん

(イギリス)

・アシュリー・リードさん

(ニュージーランド)

・ジェフ・モアさん

(アメリカ)

の四人です。仕事は四人とも県・市の語学指導助手です。

特にヘレン・スミスさんは日本人顔負けなほど日本語がうまいのです。

【もちつき交流】  
レクリエーションで交流を深めた後、もちつきが行われました。もちろん、ヘレンさん、アシュリーさんも、もちつきを体験、身振り、手振りでコツを教えてくださいました。

出来上がったもちは、昼食に出され、雑煮・きなこ餅として振る舞われました。最初、おっかなびっくりだった子どもたちも、自然と打ち解け交流員と子どもたちが一緒になってもちを食べました。



### 【わらじ作り】

午後からは、わらじ作りに挑戦しました。

ジェフ・モーアさん、ヘレン・クラークさんも不思議そうな目で一緒にわらじ作りに加わりました。なかなか器用な手さばきに会場も大賑わいでした。  
その他、コマ回し・竹と

んぼ・けん玉・おはじき等、昔ながらのおもちゃもあり、茶道の実演も行われ、交流員も正座をして作法を学びました。

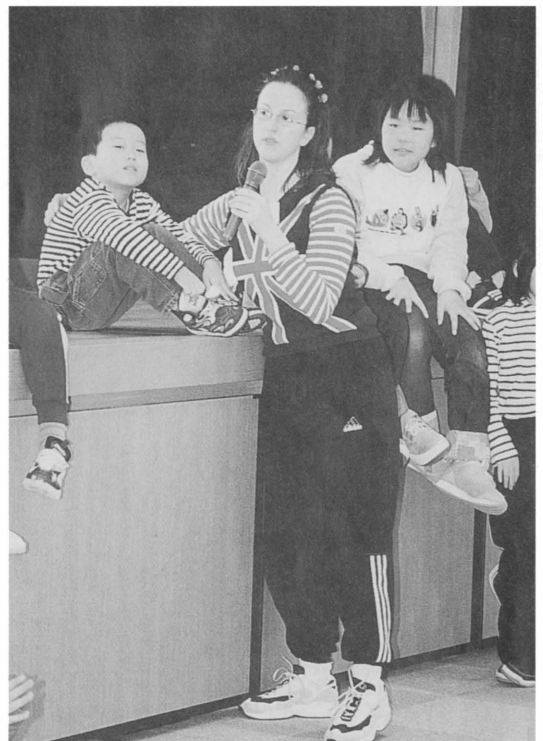

最後に一日の感想を聞くと、子どもたちからは「気軽に打ち解けられた」「楽しかった」「サンキュウ」などの声があり、交流員からも「機会があればまたお会いしましょう」と別れを惜しんで日程を終了しました。

国際交流事業は、今後も行われます。次回は、多数の参加を期待しています。



### 蓬田村国際交流会

#### 会員募集

「蓬田村国際交流会」が発足して八ヶ月が経ちました。

現在会員は六十五名となっております。

引き続き「国際交流会」の会員を募集いたします。

主な事業として、語学指導員との交流を予定しています。ぜひ、ご加入下さい。

◆問い合わせ先

蓬田村役場企画課

TEL (二七) 二一九四

# ～『ふるさと宅配便』 会員募集のお知らせ～

蓬田の味と香りをお届けしております、ふるさと宅配便『よもぎたフレッシュ・グリーンパッケージ』を今年も実施いたします。(平成12年度会員50名・発送数88件)

このふるさと宅配便は蓬田の特産品を広くアピールし、本村の産業振興を図るとともに、蓬田村出身の方々と情報交換を目的としています。そして客観的に見た蓬田村とその産業の感想を今後の村づくりに反映させていきたいと思っております。

これまでの経験を踏まえ、今年から注文の方法を若干変更して、会員の皆様のご要望に出来るだけ応えていけるようにしました。

ふるさと宅配便の趣旨をご理解いただき、たくさんの方にご加入いただくようお願い申し上げます。

◎問い合わせ先 蓬田村役場 企画課 担当：八戸

TEL 0174-27-2194 FAX 0174-27-3255

## 『よもぎたフレッシュ・グリーンパッケージ』メッセージ集

昨年の「ふるさと宅配便」の会員の皆様から寄せられましたメッセージを紹介いたします。

### 第1便「真鯛・リンゴジュース」

◆宅配便が届き開けてみましたら、大きな鯛が入っていてびっくりしました。さっそく、刺身にして食べました。本当においしかったです。

◆大きな鯛をお送りいただきありがとうございます。まさか蓬田村であるような天然の鯛が捕れるなんて知りませんでした。歯ごたえも良くおいしかったです。来年も鯛が捕ればいいなー!

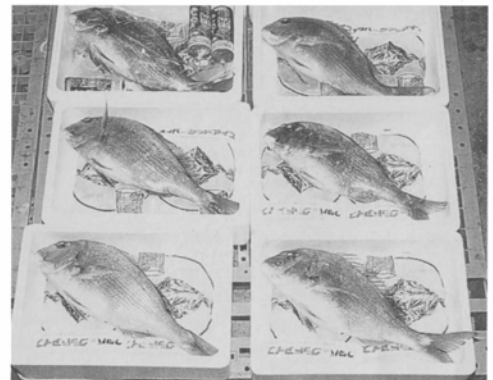

### 第2便「蓬田牛・桃タレ」



◆市場に出荷されていない貴重な「蓬田牛」を毎年味わえることを楽しみにしていましたので、お届けいただけてとても喜んでおります。

◆牛肉は松阪牛が最高と思っていたので、あまり期待しなかったのですが、食してびっくり。一緒に入っていた「タレ」もおいしく2度びっくり。おいしい肉をいただき、ありがとうございます。

### 第3便「特産品詰め合わせ

(もっこりたまご・焼き干し等)」

◆「ふるさと宅配便」が届き、開けてみると、出てくる出てくる、卵、せんべい、焼き干しなどなど、いろいろな物が入っていて、子供みたいにわくわくしました。

◆今回の焼き干し等は、私が子供の頃を思い出させてくれました。学校から帰ったら、イワシの串刺しが待っている状態で、勉強はこのイワシの作業が終わってからでした。思い出がわいてきて、あの頃の味をかみしめながらじっくりと賞味させていただきました。



※この他にもたくさんのご意見、ご感想をいただきました。皆様にご満足いただけるよう、いかしていきたいと思っております。大変ありがとうございました。



# カメラ アイ



## 『ほたて』をPR!



2月4日(日)、村漁業協同組合所属の村漁業研究会(会長久慈孝弘)21名が沖縄県の琉球ジャスコ那覇店で「ほたて貝掘り販売キャンペーン」を開催しました。

当日は、ほたて貝の無料試食会を実施し、味付けに塩コショウ、醤油、バターなどを使い、約200名の方が試食してくれました。又、この日は125名の方がアンケートに答えてくれ、ほたて貝の認知度の高さが確信できました。村漁業研究会では、アンケート結果をもとに、ほたて貝の掘りに努めたいと考えています。

## 功績をたたえ感謝状

田中孝光さん(広瀬)が、人権擁護委員としての長年の功績が認められ法務大臣から感謝状が贈呈されました。

田中さんは、平成3年12月から平成13年2月まで委嘱され、住民の悩み事等の相談窓口として活躍されましたが、任期満了により退任されました。

3月13日に役場へ来庁された田中さんは、古川村長からねぎらいの言葉をかけられ、その後青森地方法務局木村人権擁護課長から感謝状が伝達されました。



### 人権擁護委員を紹介します。

- 平成13年3月1日付けで委嘱されました。  
飯田正明さん(瀬辺地) ☎27-2755
- 平成13年3月1日付けで再任されました。  
鈴木キヌエさん(阿弥陀川) ☎27-2121
- 平成12年から委嘱されています。  
張間三千男さん(長科) ☎27-2432

人権擁護委員は、人権問題についてお困りの方の相談相手になってくれますので気軽にご相談ください。

詳しい事は、青森地方法務局、又は役場までお問い合わせください。

- 幸運な 財布で眠る 己の夢を
- へび年の かかあ横座で とぐろ巻く
- 商いが 赤点減で 青を待つ
- 地を這って 新世紀へと 蛇行する
- きれやすい 十七才の 点滅灯

勝 啓 樫 醉 森  
子 子 吾 龍 勝

- 初孫が やがては家族の 点となる
- 逝く母に 満点つける 子の涙
- しがらみが 追いかけて来る 交差点
- 晴れ舞台 草津に二点 夢が消え
- 満点だ はしゃぐ息子を グッと抱く

年 千 富 藤 舟  
栄 恵 栄 久 遊

以前紹介した、蓬田村出身の漫画家、武井宏之さんの単行本「シャーマンキング全10巻」が、ふるさと総合センター、各公民館、温泉に寄贈されました。今後の活躍を期待します。

## 自衛官募集のお知らせ

### ◆募集種目

一般・技術幹部候補生  
(自衛隊の指揮官となる、陸・海・空の幹部を養成するコース)

### ◆応募資格

- 大学卒業程度の学力を有し、20歳以上、26歳未満(22歳未満は、大卒者(見込みを含む))
- 大学院修士課程修了者(見込み)は、28歳未満(海上技術幹部候補生は、理学又は工学課程修了者に限る)
- 東青地区から他県等の大学へ行っている方も青森で手続きが出来ます。

### ◆受付期間

平成13年4月9日(月)～5月11日(金) \*締切日必着

### ◆試験期日

平成13年5月26日(土)～5月27日(日)

### ◆問い合わせ

自衛隊青森地方連絡部青森募集案内所  
(電話：017-783-2995)

## 「ふれあい看護体験」参加者募集

一般の人に看護婦の仕事を一日体験してもらう「ふれあい看護体験」を実施します。

**申し込み** 4月12日(木)までに希望施設名(第2希望まで)・〒・住所・氏名・年齢・性別・職業・電話番号・服のサイズを記入し、はがきかFAXで

**問い合わせ** 青森県看護協会ナースセンター  
〒030-0822  
青森市中央3-20-30 県民福祉プラザ3F  
TEL 017-723-4580 FAX 017-735-3836

### 募集施設

| 実施日     | 募集施設名     | 募集人員 |
|---------|-----------|------|
| 5月8日    | 青森厚生病院    | 5    |
| 5月9日    | 青森県立中央病院  | 8    |
| 5月10日   | 国立療養所青森病院 | 6    |
| 5月10日   | あおり協立病院   | 6    |
| 5月10日   | 青森市民病院    | 10   |
| 5月8～10日 | 県立つくしが丘病院 | 3    |

## 看護フォーラム開催のお知らせ

「あなたと看護婦・できていますか信頼の輪」のもと一緒に語りあいませんか。

**日時** 平成13年5月11日(金) 10時30分～

**場所** 青森市文化会館大ホール

**内容** 特別講演 遠藤順子氏(故遠藤周作夫人)  
シンポジウム・アトラクション他



# お知らせ

# 情

# 報

# 局



## 平成13年度県民まごころケア講座 「家族介護講座」受講者募集のお知らせ

青森県介護実習・普及センターでは5月開催分の「家族介護講座」受講者を募集しています。「家族介護講座」で高齢者や障害者の自立を支援する介護の心と知識・技術について学んでみませんか。どなたでも受講できます。

### ◆開催日と内容(時間は10:00～15:00)

- 5月8日(火)「高齢者の介護」と「高齢者の日常的な病気について」
- 15日(火)「口の中を清潔に保つ方法について」
- 22日(火)「高齢者の献立と食事づくりについて」  
\*エプロン、三角巾持参
- 25日(金)「介護保険制度」と「寝たきり者の心理と対応」

### ◆会場 県民福祉プラザ(青森市中央3-20-30)

### ◆受講料 無料

### ◆定員は30名で、定員になり次第締め切ります。

### ◆詳しくは県民福祉プラザ内「青森県介護実習・普及センター」 電話017-774-3234までお問い合わせください。

## 青森地方務局登記部門における 不動産登記事務のコンピュータ化について

青森地方務局登記部門(青森市・蓬田村・蟹田町・平館村・今別町・三厩村・平内町を管轄)では、平成13年5月14日(月)から青森市の一部の地域を除いて、不動産(土地・建物)の登記事務をコンピュータにより取り扱うこととなります。

これに伴い、登記簿謄抄本の様式が変わり、登記事項証明書を発行することとなります。また、これまで行っていた不動産登記簿の閲覧制度を廃止し、登記事項要約書を発行します。

なお、公図の閲覧及び商業・法人登記については、これまでどおりの処理を行います。

残りの地域については、本年11月12日(月)からコンピュータによる処理を予定しています。

詳しいことは、

青森地方務局登記部門

〒030-8511 青森市長島一丁目3番5号

青森第二合同庁舎5F TEL017-776-9043

にお問い合わせ下さい。



**年金から介護保険料が引かれます**

65歳以上の方の介護保険料は年金から特別徴収されることを基本としています。が、その仕組みについて簡単にお知らせします。

介護保険料の徴収方法は、公的年金制度が支給する老齢基礎年金等から特別徴収する方法と、市町村が行う普通徴収に分けられます。

まず、特別徴収の対象とされる年金の種類ですが、第1に公的年金が支給する老齢あるいは退職を支給事由とする年金であること。

第2に年金額が18万円以上であること。第3に特別徴収の対象となる年金が複数ある場合は、特別徴収する際の順番が決められていること。の3つの約束があります。

特別徴収される年金を自分の都合では選べないということですが、

また、毎年4月1日現在の年金支払者情報を基にして、その年の10月から翌年の9月まで特別徴収することになっています。

そのため、なんらかの事

情で4月支払い分の年金が支給停止されていたり、65歳以上であっても、年金の支給開始が5月以降の場合には、その年の10月から特別徴収されないこととなります。

その他にも、特別徴収されている年金の支払いが一時停止された場合には、それ以後の分は、たとえ支払いが再会されたとしても、特別徴収されないことになっています。

このような場合には、市町村から発行される納付案内書で納付することになります。

介護保険料についての詳しいことは、福祉課までお問い合わせください。



**特別措置対象事業場の週の法定労働時間がかかります**

「常時十人未満の労働者を使用する商業・映画・演劇業（映画の制作の事業を除く）、保健衛生業、接客娯楽業の事業場」（特別措置対象事業場）の一週間の法定労働時間は現在四十六時間と定められていますが、

本年四月一日から四十四時間に変更となります。

なお、特別措置対象事業場以外の事業場の法定労働時間は平成九年四月一日から週四十時間になっています。

詳しくは青森労働局 労働基準部監督課（☎〇一七―七三四―四一一）または最寄りの労働基準監督署までお問い合わせください。

**青森地域広域事務組合から**

青森地域広域事務組合は、平成三年二月一日に設立されました。

青森市、平内町、蟹田町、今別町、蓬田村、平館村、三厩村の一市三町三村が、互いに運営費を負担しあい、介護認定審査会事務やごみ処理など共同で行うことにより、経費を抑え、圏域の活性化を目指した効率的な事務に取り組んでいます。

設立後、平成三年～十二年までの「青森地域ふるさと市町村圏計画」を策定しましたが、本年度で終了するため、現在、「第二次青森地域ふるさと市町村圏計画（平成十三年～二十二年）」の策定を進めています。

**国家公務員採用試験のお知らせ**

人事院では、次のとおり国家公務員採用試験の募集を行います。

| 試験名            | 受付期間（最終日消印有効）<br>〔 〕内は申込用紙配布開始日          | 第一次試験日   |
|----------------|--|----------|
| I種試験（大学卒業程度）   | 4月3日（火）～5月10日（木）<br>郵送受付4月3日（火）～5月10日（木） | 6月10日（日） |
| II種試験（大学卒業程度）  | 持参受付5月1日（火）～5月10日（木）<br>〔3月21日（水）〕       | 7月1日（日）  |
| III種試験（高校卒業程度） | 6月20日（水）～6月27日（水）<br>〔5月14日（月）〕          | 9月2日（日）  |

なお、申込用紙の請求や受験資格等の詳しい内容については、下記にお問い合わせください。

問合せ先：人事院東北事務局 第二課 試験係  
TEL (022) 221-2022

**Q1**

家電リサイクル法の対象となる家電製品は何ですか。

主に一般家庭で使用されている『エアコン』『テレビ（ブラウン管式）』『電気冷蔵庫』『電気洗濯機』の4品目です。業務用専用に製造されたものであり、一般家庭では使用されていない形式のものは含まれません。

**Q2**

どうして消費者が料金を負担しなければならないのですか。

家電リサイクル法の円滑な運用のためには、小売店による収集・運搬、メーカーによるリサイクル及び消費者による費用負担といったそれぞれの役割分担が必要不可欠です。消費者も費用の分担を通じて、循環型経済社会の構築に向けて重要な役割を担うこととなります。



## 家電リサイクル法が 始まりますよ!

平成13年4月1日施行

**Q3**

消費者が負担する料金はいくらですか。

消費者の負担する料金は、『小売店の収集・運搬料金』+『メーカーのリサイクル料金』です。それぞれの料金は小売店又はメーカーにご確認ください。（これまでに公表されている大手メーカーのリサイクル料金は以下のとおりです。

エアコン3,500円、テレビ2,700円、冷蔵庫4,600円、洗濯機2,400円）

**Q4**

古くなった家電製品を引き取ってもらいたいのですが。

その製品をお買い上げになった家電小売店か、同じ種類の製品を買おうとしている小売店にご連絡ください。

その際、消費者には、その家電製品を①収集・運搬するための料金②リサイクルするための料金をご負担いただきます。

詳しくは、役場福祉課（27-2114）までお問い合わせ下さい。



題「旅立ち」

天位 みんなの思い出つめたかみぶくろ

6年 森 千佳子さん

●佳作

旅立ちとはあたらしいであいあるのかな  
あめのひはたびにでるのをやめとこう  
ありがとうそつぎようしてもがんばって  
春が来て親鳥になった小鳥だよ  
わたしたち二十一世紀へたび立ちます  
たびだちは明日へすすむだいいっぱい  
いつかはねかならずここをたびだつよ  
すだちの日飛ぼうとしてる小鳥たち  
たびだちでいろんな人とであうんだ  
卒業生旅立つ準備できたかな  
こわくないみんなだたびだちだじようぶ  
旅立ちの日が近づいているよな  
たびだちに言葉なんかはいらないさ  
さようならありがとうでは旅立ちます  
さがつくとそこはみしらぬぎんせかい  
とりになり旅立ちの日に飛んでいく  
コケッコ朝が来たから旅立ちだ  
たびだつたしろいとりさんバタバタと  
さんいろのひかりの中にとびこんだ  
雪とけてなみだのように光ってる  
今日がありたびだつ明日がきつとある  
なじんでた校舎に一言いつてきます

●五客

6年 山館 紗織  
6年 兼平 雅俊  
3年 越田 孝子  
6年 八戸 結  
6年 福井香緒里  
6年 三上 麗香  
6年 八戸 結  
2年 加藤 千愛  
5年 張間 雅香子  
3年 越田 孝子  
6年 村上 和也  
6年 八幡 祥吾  
6年 相内香奈江  
6年 森 千佳子  
6年 相内香奈江  
6年 松本 翔  
3年 佐井 琴海  
6年 森 千佳子  
6年 今 美幸  
6年 坂本 麗乃  
6年 稲葉 夕菜

☆人位  
☆地位



選評 おかじょうき川柳社 八戸むさしさん

「旅立ち」という題はむずかしいだね。いいと思う句から順番にならべた  
ら同じ人が何回も出てきたので、選びなおしたんだけどこうなってしまう  
た。

みなさん！五七五で絵をかいてください。  
旅立ちをして「大臣」や「トトロ」や「犬夜叉」や「コナン」になりたい  
とか、「優香と競演する」とかあったも良かった。今自分が考えていることを  
書いてください。読むと一枚の絵があたまの中に見えるようにね。

人位 今日があるから明日へジャンプできるのですね。まず、今日をが  
んばることです。

地位 「校舎」ではほんやりした絵になります。かべにつけた傷とか、机  
のらくがきとかだつたら分かりやすくなります。五八五になつてしま  
ましたね、残念。

天位 思い出を「かみぶくろ」につめるんですか、千佳子さん。びつくり  
しました。

テレホンガイド

|            |         |         |         |   |
|------------|---------|---------|---------|---|
| ● 役 場      | 27-2111 | よもぎ温泉   | 27-2170 | ● |
| FAX        | 27-3255 | 中央公民館   | 27-2076 |   |
| 教育委員会      | 31-3111 | 保育所     | 27-2180 |   |
| FAX        | 31-3112 | 幼稚園     | 27-2042 |   |
| ふるさと総合センター | 31-3200 | 小学校     | 27-2069 |   |
| トレセン       | 27-3010 | 中学校     | 27-2038 |   |
| たままつ海の情報館  | 31-3061 | 社会福祉協議会 | 27-2828 |   |
|            |         | マルシェよもぎ | 31-3040 | ● |

4 APRIL

| 日  | 月  | 火  | 水  | 木  | 金  | 土  |
|----|----|----|----|----|----|----|
| 1  | 2  | 3  | 4  | 5  | 6  | 7  |
| 8  | 9  | 10 | 11 | 12 | 13 | 14 |
| 15 | 16 | 17 | 18 | 19 | 20 | 21 |
| 22 | 23 | 24 | 25 | 26 | 27 | 28 |
| 29 | 30 |    |    |    |    |    |



4月行事予定表

| 開催日 | 曜日 | 行 事 名         | 場 所        | 時 間   | 担 当   |
|-----|----|---------------|------------|-------|-------|
| 4/2 | 月  | 書道教室          | 中央公民館      | 13:30 | 中央公民館 |
| 4   | 水  | 陶芸教室          | ふるさと総合センター | 9:00  | "     |
| "   | "  | ポリオワクチン（1回目）  | 蓬田診療所      | 13:00 | 福祉課   |
| 5   | 木  | 日本脳炎ワクチン（2回目） | "          | 13:00 | "     |
| 7   | 土  | 蓬田小学校入学式      | 蓬田小学校      | 午前中   |       |
| "   | "  | 蓬田中学校入学式      | 蓬田中学校      | 午後    |       |
| 9   | 月  | 書道教室          | 中央公民館      | 13:30 | 中央公民館 |
| 11  | 水  | 陶芸教室          | ふるさと総合センター | 9:00  | "     |
| 15  | 日  | パッチワーク教室      | "          | 10:00 | "     |
| 16  | 月  | 書道教室          | 中央公民館      | 13:30 | "     |
| 18  | 水  | 陶芸教室          | ふるさと総合センター | 9:00  | "     |
| 23  | 月  | 書道教室          | 中央公民館      | 13:30 | "     |
| 25  | 水  | 陶芸教室          | ふるさと総合センター | 9:00  | "     |





人口と世帯数

(2月28日現在)

総人口 3,657人

男 1,739人

女 1,918人

世帯数 1,096世帯

2月受付分

ご結婚おめでとうございます

(田中 邦章(瀬辺地)  
下村 美智子(秋田県))

おくやみ申し上げます

坂本文子(中沢 48歳)

坂本日東(長科 76歳)

久慈 勲(広瀬 69歳)

宮田 与三郎(蓬田 94歳)



編集後記  
長い冬のシーズンもやつと終わり、春ももうすぐです。今年度もバタバタしながら、あつという間でした。一年間、広報もぎたにおつきあい頂きありがとうございます。新しいスタートと共に、広報もぎたも充実していきたいです。と意気込みだけは……

消防自動車合同入魂式



3月17日(土)、午後1時から老朽化に伴い新規買い替えした消防自動車の合同入魂式が役場前において行われました。

午前中には、団員約50名が高根地区に集合し、新消防車の器具の操作方法の説明、放水などが行われました。

今度新たに買い替えした消防自動車は、第2分団(長科)・第3分団(阿弥陀川)・第5分団(郷沢)に配属されることになります。

入魂式には、関係者113名が参加し、玉串奉奠が行われ、新車両の無事故と地域住民の安全を祈願しました。日頃の消火活動がさらに活性化され、安全な村づくりを目指すために大きな力を発揮してくれることでしょう。



蓬田小学校通りから瀬辺地山田地区までの通学路に防犯灯75灯が設置されました。これは、一般コミュニティ助成事業として「自治宝くじ」の助成を受けて整備されました。これにより、夜間の通学路の安全が確保され、地域住民に大変喜ばれています。

みつけた

142