

目次

- 村の出来事 ..... 1
- 「密閉」「密集」「密接」しない ..... 2
- 乾電池・小型家電回収ボックス ..... 3
- 生ごみを減らしましょう！ ..... 4
- 総合カレンダー ..... 5
- こんにちは！保健師です ..... 7
- お知らせ ..... 8
- アマビエ絵画の紹介 ..... 11



## 豊作に期待を寄せて

田植え作業が最盛期を迎えた5月25日（月）、農家の皆さんは、豊作を願いながら作業に励んでいました。

# 7

2020 No.567

広報 よもぎた 2020 Jul No.567

## アマビエの絵画でコロナ退散！！

蓬田小学校6年生の児童たちが、図画工作の授業にデザインしたカラフルなアマビエの絵画を紹介します！アマビエは、「疫病を沈静化させる」と伝えられる日本の妖怪です。

「伝えられているアマビエの特徴を生かしながら、一人一人が自分のイメージで描きました。20種類のアマビエが蓬田小学校を守ってくれていると信じています。（指導：今哲也先生）」



越田 亜美



倉谷 莉子



小鹿 果歩



川内 愛理



中島 響輝



今 竜巳



広田 大和



中川 音色



藤本 玲雅

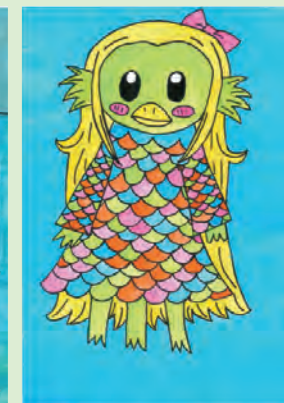

山館 日菜



森 美月姫



福井 星凜



福田 幸菜



佐々木由布子

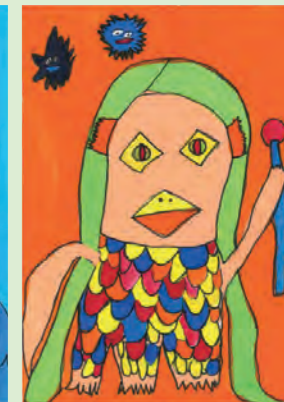

片山 遥人



藤本 琉歌



木村 留唯



相馬 奏



木村 倫寧



川内 蒼羽

令和2年7月発行 編集発行 蓬田村総務課 企画財政班 TEL 0174-27-2111 FAX 0174-27-3255  
 〒030-1211 青森県東津軽郡蓬田村大字蓬田字夕越1番地3 蓬田村ホームページ <http://www.vill.yomogita.jp>

新型コロナウイルスの感染拡大防止にご協力をおねがいします

# 「密閉」「密集」「密接」しない!

●「ゼロ密」を目指しましょう。屋外でも、密集・密接には、要注意!

他の人と  
十分な距離を取る!

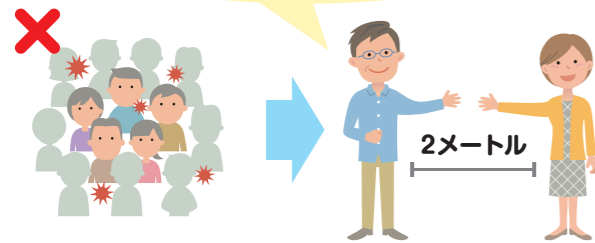

窓やドアを開け  
こまめに換気を!

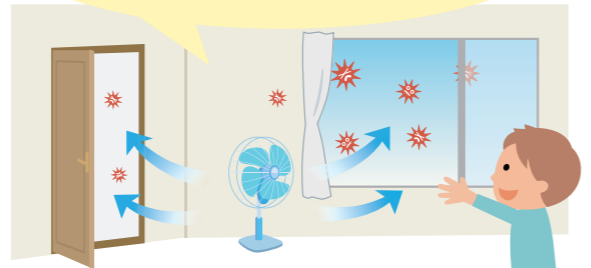

屋外でも密集するような  
運動は避けましょう!

少人数の散歩や  
ジョギングなどは大丈夫



飲食店でも距離を取りましょう!

- ・ 多人数での会食は避ける
- ・ 隣と一つ飛ばしに座る
- ・ 互い違いに座る



会話をするときは  
マスクをつけましょう!

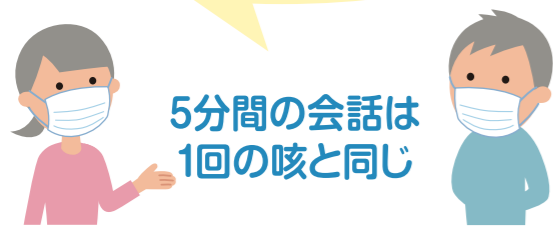

電車やエレベーターでは  
会話を慎みましょう!

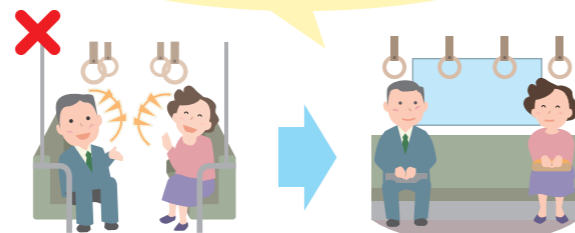

厚生労働省フリーダイヤル

厚労省 コロナ

検索

0120-565653



『出典：首相官邸ホームページより』

## 5/25 豊作を願い村内巡回

田植え農家を督励

5月下旬に入り、田植え作業が終盤を迎えた農家を、工藤副村長や JA 青森蓬田支店の佐井支店長らが督励しました。村内の水田を巡回すると、天候をみながら忙しく作業する農家の姿があちこちで見られました。関係者は、苗の状態や田植えの作業状況を確認して、豊作へ期待を寄せました。



▲副村長らが農家を激励

## 6/1 楽しく税を学ぼう

蓬田小学校で税金教室を開催

蓬田小学校で6年生を対象とした税金教室が行われました。青森税務署の工藤智人氏を講師に招き、児童たちは税金の種類や使い道について学びました。また、「税金のある世界」と「税金のない世界」を比べたDVDを鑑賞して、税金の役割を理解しました。クイズを交えた授業に、児童たちは積極的に参加し、税への関心を深めていました。



▲1億円のレプリカで本物と同じ大きさと同重さを体験

## 6/11 おいしいトマトに育ててね

蓬田小3年生がトマトの定植を体験

総合学習で農業を学んでいる蓬田小学校3年生が、ミニトマト「ぷによぶによ」の苗を定植しました。苗と肥料は青森市の有限会社渋谷種苗から提供され、渋谷代表取締役が児童たちに苗の植え方や管理の仕方などを説明しました。児童たちは、美味しいトマトが収穫できるように熱心に作業に取り組んでいました。



▲「おいしくな〜れ」と話しかけながら作業する児童たち



## 話題の本、読みませんか?

ふるさと総合センターの新刊図書を紹介します。



- カケラ 湊かなえ 著
- 孤狼の血 柚木裕子 著
- エンド・オブ・ライフ 佐々涼子 著
- キネマの神様 原田マハ 著
- 青森ねぶた殺人事件 西村京太郎 著
- なまえのないねこ 竹下文子 文/町田尚子 絵

▶問い合わせ 蓬田村教育委員会 ☎ 31-3111

# 3つの「きる」で生ごみを減らしましょう！

家庭から出る可燃ごみの約5割が「生ごみ」です。  
生ごみは、毎日のちょっとした努力で減らすことができます。



## 1つめの「きる」 食材は使い「きる」

### ▶ 食材はムダなく使いましょう

- 野菜などを切ったり、皮をむいたりするときは、工夫をして捨てる部分が少なくなるようにしましょう。

### ▶ 食材は必要な分だけ買いましょう

- 買い物前に冷蔵庫の中身などをチェックして、残っているもの、残りそうなものは買うのを控えましょう。また、定期的に冷蔵庫の中身をチェックして、消費期限が近い食材を使いきる日を作ってみましょう。
- 買い物前にメニューを考えて、メモを作ってから出かけると、 unnecessary 買い物が控えられます。また、すぐ使う食材は、期限の近いものを買うことで、店舗での廃棄が減って、地域全体のエコにもつながります。



## 2つめの「きる」 料理は食べ「きる」

### ▶ 作った料理は残さずおいしく食べましょう

- 作りすぎてしまわないよう、家族の予定や人数、それぞれの家族の適量に合わせて作りましょう。ただし、食べ過ぎには気をつけましょう。

### ▶ 作り置きができる料理は、毎日少しずつ食べて食べきりましょう

- 料理が残ってしまったら、冷凍保存したり、少しアレンジを加えて違う料理にするなどして、食べきる工夫をしてみましょう。



## 3つめの「きる」 生ごみは水気を「きる」

### ▶ 三角コーナーや水切りネットを使って、生ごみの水気をきりましょう

- 生ごみの重さのうち約8割は水分となっています。きちんと水気をしぼってからごみに出せば、ごみの重量を減らせるだけでなく生ごみを燃やす際のエネルギーも節約できます。余計な水分を含ませないように、生ごみには水がかからないようにしましょう。
- 生ごみの水気を手を汚さずにしぼるための器具なども売られていますが、ご家庭にある物を活用する方法として、不要なペットボトルなどでも水気をきるすることができます。

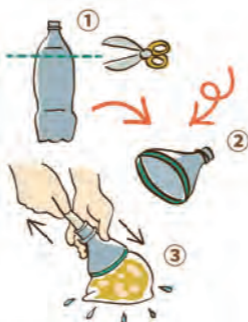

### ▶ さらに一工夫して生ごみを減らしましょう

- 野菜くずや果物の皮は乾かしてからごみに出しましょう。新聞紙に載せて室外の風通しの良いところに置いておくと早く乾燥します。

3つの「きる」で生ごみを減らそう！

# 乾電池・使用済小型家電回収ボックスを設置しました

6月1日から、住民の皆様の利便性向上を図るため、役場とふるさと総合センターの2カ所に「乾電池」と「使用済小型家電」の回収ボックスを設置しました。ごみの減量と資源の有効活用にご協力をお願いします。

▶問い合わせ 役場 健康福祉課 ☎ 27-2113 (内線 401)

### 乾電池の処理方法

- ①特殊なごみの日に処理
- ②回収ボックスで処理

### 使用済小型家電の処理方法

- ①燃えないごみの日に処理
- ②粗大ごみとして処理
- ③リサイクルショップ等で処理
- ④回収ボックスで処理

### 回収ボックスでの処理方法

- 回収場所：蓬田村役場・ふるさと総合センター
- 回収日時：平日 午前8時15分から午後5時まで
- ※土・日・祝日、年末年始は回収していません。
- ※事業所から出るものは回収していません。
- 廃棄物として適正に処理してください。



▲蓬田村役場・出納室前 ▲ふるさと総合センター・正面入口左手

### 乾電池

#### ■回収品目

- ①アルカリ・マンガン乾電池
- ②ボタン電池



※①②以外は村で処理をしていませんので、電気店等でリサイクル回収してください。

#### ■回収方法

乾電池の両電極に必ずテープを貼って、ボックスへ捨ててください。



### 使用済小型家電

#### ■回収品目

- ①デスクトップ型ノートパソコン本体 (液晶、キーボード、マウス等は除く)
- ②ノート型パソコン (マウス、電源コードは除く)
- ③携帯電話 (スマホ・ガラケー・PHS)
- ④タブレット端末



#### ■回収方法

左記4品目の付属品 (マウス、キーボード等) は全て外してボックスへ捨ててください。  
※個人情報が含まれるものは、あらかじめデータを削除してください。  
※左記4品目以外は捨てないでください。



イベント等は中止・延期となる可能性があります。

日	月	火	水	木	金	土
	<p>Let's enjoy English ♪ クレアの英会話教室</p> <p><b>次回は7月15日(水)</b></p> <p>時間：午後6時～ 場所：ふるさと総合センター ☎ 31-3111</p> <p>※予定は変更されることがありますので、確認をお願いします。</p>		<b>1</b>			
<b>5</b>						
	<b>6</b>	<b>7</b> ◆障害者訓練教室 ふ	<b>8</b>			
	北 燃えるごみ (40cm 未満)	北 缶・ペットボトル・ビン 南 燃えるごみ (40cm 未満)				
<b>12</b>	<b>13</b>	<b>14</b> ◆障害者訓練教室 ふ	<b>15</b> ◆英会話教室 18:00～ ふ			
	北 燃えるごみ (40cm 未満)	北 燃えないごみ 南 燃えるごみ (40cm 未満)				
<b>19</b> ◆住民健診 ト	<b>20</b>	<b>21</b> ◆障害者訓練教室 ふ	<b>22</b>			
	北 燃えるごみ (40cm 未満)	北 缶・ペットボトル・ビン 南 燃えるごみ (40cm 未満)	南 缶・ペットボトル・ビン			
<b>26</b>	<b>27</b>	<b>28</b> ◆障害者訓練教室 ふ	<b>29</b> ◆子ども会リーダー研修会 (~30日) ◆ごころのサロン ふ			
	北 燃えるごみ (40cm 未満)	北 燃えないごみ 南 燃えるごみ (40cm 未満)	北 南 特殊なごみ (電球・蛍光灯・乾電池など)			
				<b>2</b> ◆いきいきなどわどサロン ふ ◆子育て相談 10:00~12:00 ふ ◆子育てサークル ふ	<b>3</b> ◆玉松海岸周辺清掃 ◆一般高齢者教室 よ	<b>4</b>
				北 燃えるごみ (40cm 未満) 南 燃えないごみ	南 燃えるごみ (40cm 未満)	
				<b>9</b> ◆いきいきなどわどサロン ふ ◆子育てサークル ふ	<b>10</b> ◆一般高齢者教室 よ	<b>11</b>
				北 燃えるごみ (40~60cm) 南 缶・ペットボトル・ビン	南 燃えるごみ (40cm 未満)	
				<b>16</b> ◆いきいきなどわどサロン ふ ◆子育てサークル ふ	<b>17</b> ◆住民健診 (~19日) ト	<b>18</b> ◆住民健診 ト
				北 燃えるごみ (40cm 未満) 南 燃えないごみ	南 燃えるごみ (40~60cm)	
				<b>23</b> ○海の日	<b>24</b> ○スポーツの日	<b>25</b>
				北 燃えるごみ (40cm 未満)	南 燃えるごみ (40cm 未満)	北 南 古紙類
				<b>30</b> ◆子ども会リーダー研修会 ◆子育てサークル ふ ◆ごころのサロン ふ	<b>31</b> ◆一般高齢者教室 よ ◆国保税1期分納期限	
				北 燃えるごみ (40cm 未満) 南 燃えないごみ	南 燃えるごみ (40cm 未満)	

総合カレンダー

2020  
**7** 月

戸籍の窓口

【5月受付分】(敬称略)

■お誕生おめでとうございます

長谷川 悠乃(誠の女の子) (阿弥陀川) なぎさ

■ご冥福をお祈りします

三上 永久男 74歳 (蓬田)

田中 芙美子 78歳 (瀬辺地)

■蓬田村の人口 (5月31日現在)

区分	人口	前月比
総人口	2,726	- 2
男	1,323	+ 1
女	1,403	- 3
世帯数	1,144	- 2

- 行事開催場所
- ふ … ふるさと総合センター
  - 役 … 蓬田村役場
  - ト … トレーニングセンター
  - 診 … 蓬田診療所
  - よ … よもぎ温泉
  - 海 … 玉松海水浴場

- ごみ収集日
- 北 … 蓬田・宮本・郷沢・瀬辺地・広瀬・高根  
南 … 中沢・長科・阿弥陀川・ぐっと町会
- ※ごみは収集日当日の朝 6:30 までに出してください。  
※粗大ごみは収集場所に出さないでください。  
▶問い合わせ 健康福祉課 ☎ 27-2113 (内線 401)

- 一般高齢者教室 (毎週月曜日・金曜日 10:00~14:00)
- 対象は 65 歳以上で、送迎バス有。詳細はお問い合わせください。  
▶問い合わせ 住民課 ☎ 27-2112 (内線 302)

- 障害者訓練教室 (毎週火曜日) ※第3火曜日は理学療法士が来ます
- 障害者手帳をお持ちでバス停まで通える方が対象です。送迎バス有。時間等の詳細はお問い合わせください。  
▶問い合わせ 健康福祉課 ☎ 27-2113 (内線 404、405)

- いきいきなどわどサロン (毎週木曜日 10:00~14:00)
- 65 歳以上のシニア世代を中心にどなたでも利用できます。各自で会場へお越しください。詳細はお問い合わせください。  
▶問い合わせ 住民課 ☎ 27-2112 (内線 302)

## 国民健康保険被保険者のみなさまへ



### ■国民健康保険被保険者証の更新について

現在使用している「桃色の国民健康保険被保険者証」は令和2年7月31日までの有効期限です。

このため、7月下旬に新しい被保険者証（70歳以上75歳未満の方には「被保険者証兼高齢受給者証」）を世帯主宛にお送りします。

ただし、短期被保険者証または資格証明書の方については、住民課窓口での交付となります。また、期限の切れた被保険者証は、返還または破棄してください。

◎新しい被保険者証の色は「薄橙色」です

◎有効期限は「翌年7月31日」です

◎8月に入っても被保険者証が届かない場合や、被保険者証の記載内容に誤りがある場合は、住民課までお申し出ください

◎修学で他市町村に住所をおく学生は在学証明書を提出してください（今年度提出済の方は不要）

◆短期被保険者証または資格証明書の方以外で窓口交付を希望する方は、7月14日（火）までに住民課へご連絡ください。

窓口での交付の時に持参するもの
①現在使用している被保険者証
②印鑑

### ■国民健康保険「限度額適用認定証」「限度額適用・標準負担減額認定証」の更新について

現在お持ちの各認定証の有効期限は、令和2年7月31日です。8月以降、各認定証が必要な方は、7月22日以降に役場で手続きをしてください。

※70歳以上の住民税非課税世帯の方へは、7月22日頃申請書を送付します。

◆「限度額適用認定証」「限度額適用・標準負担減額認定証」とは・・・医療機関に提示すると、窓口の支払いが自己負担限度額までとなります。住民税非課税世帯は、入院時の食事代も減額されます。

手続きに必要なもの
①国民健康保険被保険者証
②印鑑
③マイナンバーが確認できるもの
④過去1年間に入院日数が90日を超える場合は、入院日数の確認できる領収書

#### ▶問い合わせ

役場 住民課（国保担当）

☎ 27-2111（内線 303）

## 協会けんぽ加入者（被扶養者）の方へ特定健診のお知らせ

国保以外の協会けんぽ加入者（被扶養者）も、1年に1度特定健診を受診して、自分自身の健康状態のチェックと病気の早期発見に努めましょう。事前予約をした方は以下の内容をご確認ください。

### ▼この保険証をお持ちの方



### ▼受診券の見本

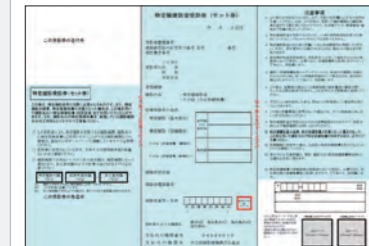

対象	40歳（令和3年3月31日までに40歳になる方）～74歳（75歳の誕生日前日までの方）
健診日	7月17日（金）・18日（土）・19日（日）
場所	農業者トレーニングセンター
個人負担	無料
検査項目	・身体測定（身長・体重・BMI・腹囲測定） ・理学的検査（内診）・血圧測定・尿検査（尿糖・蛋白） ・血液検査（血中 脂質検査・血糖検査・肝機能検査）
必要書類	・健康保険証 ・受診券（4月中に自宅へ郵送されています）

▶問い合わせ 役場 健康福祉課 ☎ 27-2113（内線 401）

今月のテーマ



## 熱中症予防 新型コロナウイルス感染症による新しい生活様式



新型コロナウイルス感染症の出現に伴い、感染防止の3つの基本である1. 身体的距離の確保、2. マスクの着用、3. 手洗いや「3密（密集、密接、密閉）」を避ける等の対策を取り入れた『新しい生活様式』を実践することが求められています。これから夏を迎えるにあたり、厚生労働省から『令和2年度の熱中症予防行動』が示されました。感染予防に努めながら、例年よりもいっそう熱中症に気をつけましょう。

### 《新しい生活様式における熱中症予防行動のポイント》

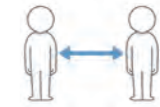

#### 1. 暑さを避けましょう

- ・エアコンを利用する等、部屋の温度を調整
- ・感染症予防のため、換気扇や窓開放によって換気を確保しつつ、エアコンの温度設定をこまめに調整
- ・暑い日や時間帯は無理をしない
- ・涼しい服装にする
- ・急に暑くなった日等は特に注意する



#### 3. こまめに水分補給をしましょう

- ・のどが渇く前に水分補給
- ・1日あたり1.2リットルを目安に
- ・大量に汗をかいた時は塩分も忘れずに



#### 4. 日頃から健康管理をしましょう

- ・日頃から体温測定、健康チェック
- ・体調が悪いと感じた時は、無理せず自宅で静養

#### 2. 適宜マスクをはずしましょう

- ・気温、湿度の高い中でのマスク着用は要注意
- ・屋外で人と十分な距離（2メートル以上）を確保できる場合には、マスクをはずす
- ・マスクを着用している時は、負荷のかかる作業や運動を避け、周囲の人との距離を十分にとった上で、適宜マスクをはずして休憩を



#### 5. 暑さに備えた体作りをしましょう

- ・暑くなり始めの時期から適度に運動を
- ・水分補給は忘れずに、無理のない範囲で
- ・「やや暑い環境」で「ややきつい」と感じる強度で毎日30分程度

※すべての人が熱中症になるリスクがありますが、高齢者や子ども、障害のある方は熱中症になりやすいため、特に注意が必要です。他に、持病がある方、体調不良の方、太り気味の方も要注意です。3密（密集、密接、密閉）を避けつつ、周囲の方からも積極的な声かけをお願いします。

### 《熱中症のサインと対応》

- めまい 倦怠感 吐き気 頭痛
- 手足のしびれ まっすぐ歩けない
- 筋肉痛 呼びかけに反応しない
- こむら返り 体温が高い けいれん 等

このような症状が現れたら



1. 涼しい風通しの良い場所へ
2. 体を冷やす
3. 水分・塩分補給を行い、自力で水が飲めない・意識がない場合は、すぐに救急車を呼びましょう。



### お知らせ

#### 自動車税種別割の納付確認の電子化

平成27年4月1日から、登録自動車については、国の継続検査窓口での自動車税種別割の納税証明書の提示を省略できるようになりました。詳しくは、県庁HP ([https://www.pref.aomori.jp/life/tax/027\\_jidousha\\_denshika.html](https://www.pref.aomori.jp/life/tax/027_jidousha_denshika.html)) をご覧ください。

※次に該当する方は、納税証明書の提示が必要です。  
○軽自動車、小型二輪自動車の継続検査を受検する方  
○自動車税種別割を納付後、すぐに継続検査を受検する方

▼問い合わせ 東青地域県民局県税課 納税管理課  
☎017-734-9970

#### 放送大学10月生募集のお知らせ

放送大学は、2020年

### 後期高齢者医療被保険者のみなさまへ



#### 「限度額適用・標準負担額減額認定証」及び「限度額適用認定証」の更新

現在「限度額適用・標準負担額減額認定証」及び「限度額適用認定証」を交付されている方で、所得状況等によって引き続き認定される方には、8月から使用する新しい認定証を郵送します。更新手続きの必要はありません。

新たにこれら認定証の交付を希望する方は、被保険者証と印鑑、個人番号がわかるもの（通知カードまたは個人番号カード）を持参のうえ、市町村窓口で手続きしてください。

#### 令和2・3年度の保険料について

保険料率は2年ごとに見直しをしていますが、医療費の増加や現役世代人口の減少が見込まれることに伴い、保険料率は次のとおりとなります。

均等割額 (被保険者全員が納める額)	44,400円
所得割額 (所得に応じて納める額)	8.30%

○保険料の計算式

$$\text{均等割額} + \text{所得割額} = \text{年間保険料}$$

(賦課限度額は64万円)  
(100円未満は切り捨て)

※前年の総所得金額等から基礎控除額(33万円)を差し引いた額

#### 令和2年度保険料の軽減措置について

##### ○所得が低い方の軽減

同一世帯内の被保険者及び世帯主の所得額の合計に応じて、均等割額の軽減が受けられます。

世帯の所得額の合計	軽減割合
33万円以下	7.75割
33万円以下かつ被保険者全員が公的年金収入80万円以下で、その他の所得がない	7割
33万円+(28.5万円×被保険者数)以下	5割
33万円+(52万円×被保険者数)以下	2割

##### ○被用者保険の被扶養者であった方の軽減

後期高齢者医療に加入してから2年間は、均等割額が5割軽減されます。所得割額の負担はありません。  
※被用者保険とは、全国健康保険協会管掌健康保険、船員保険、健康保険組合、共済組合などです。  
※元被扶養者で世帯所得が低い方は、均等割の軽減(7.75割、7割軽減)が受けられます。

#### 保険料の免除等について

災害により住宅等に著しく損害を受けた場合や、特別な事情により世帯主等の収入が著しく減少した場合は、保険料の減免等が認められることがありますので、ご相談ください。

#### ▶問い合わせ

役場 住民課 ☎27-2112 (内線304) または 青森県後期高齢者医療広域連合 ☎017-721-3821

### つごいのご案内

#### 自死遺族のつごい

■日時 9月6日(日)、令和3年1月23日(土)  
午後1時30分～午後3時30分  
■場所 青森市民ホール1階会議室4  
■内容 分かち合い、語り

### 「みちのく・ふるさと貢献基金」助成事業募集

公益財団法人みちのく・ふるさと貢献基金では、新興企業並びに事業拡大を目指す新規事業参入や開発・研究を行う県内の個人、NPO法人、企業等に対し、必要な経費を助成します。  
■募集期間 7月1日(水)～9月30日(水)  
■応募方法 ホームページ (<http://www.michinoku-hurusato.or.jp>) から申請

### 自衛官募集

書をダウンロードし、必要事項を記入して財団事務局へ送付してください。  
■助成金 必要経費の2分の1以内で300万円を限度  
▼問い合わせ 公益財団法人みちのく・ふるさと貢献基金 事務局 ☎017-774-1179  
■種目 ①航空学生②一般曹候補生③自衛官候補生  
■概要 ①海上自衛隊機及び航空自衛隊航空機のパイロットを養成/②基幹要員である曹を養成/③2年又は3年の任期制隊員  
■応募資格 (男女)  
①高卒(見込み含む)海・23歳未満の者、空・21歳未満の者/②③18歳以上33歳未満の者  
■受付期間 7月1日(水)～9月10日(木)  
■試験日及び試験会場  
①9月22日(火) 第2合同庁舎(一次)/②9月18日(金)、20日(日) 第2合同庁舎(一次)、9月19日(土)

### チェンソーを使用して伐木等作業を行う皆様へ

厚生労働省では、労働安全衛生規則の一部改正及び安全衛生特別教育規定の一部改正が施行されました。そのため、チェンソーによる伐木等の業務に関する特別教育修了者の方は、8月末日までに、伐木等の業務特別教育補講(2時間30分)を受けなければ、同年9月よりチェンソーを使用する作業に就くことができません。青森県木材協同組合HP (<http://aomori-hba.jp>) 林業・木材製造業労働災害防止協会 青森県支部 ☎017-739-8761

**サマージャンボ7億円**  
(1等5億円・前後賞各1億円合わせて)  
**サマージャンボミニ1千万円**  
(1等1千万円)

この宝くじの収益金は市町村の明るく住みよいまちづくりに使われます。

各1枚 300円  
**7月14日(火)2種類同時発売!**  
発売期間 7/14(火)～8/14(金)  
公益財団法人青森県市町村振興協会

**蓬田村公式 Facebook ページ開設!**

6月1日より、村の魅力を発信するための公式Facebook(フェイスブック)ページを開設しました。フェイスブックに登録していなくても、閲覧することができますので、ぜひご覧ください。

【アカウント名】 青森県 蓬田村  
【URL】 <https://www.facebook.com/vill.yomogita/>

▶問い合わせ 総務課 企画財政班 広報担当 ☎27-2111 (内線523)