

目次

- 新庁舎の基本設計 1
- 村の出来事 3
- 蓬田村の財政状況 4
- 総合カレンダー 5
- こんにちは！保健師です 7
- お知らせ 8
- こころのサロン 11

実りの秋！楽しく稲刈り！

11

2022 No.595

9月27日（火）、蓬田小学校5年生が「ぼくらの学校田」で稲刈りをしました。5月23日に田植えをしてから約4ヶ月。児童たちは、たわわに実った黄金色の稲穂を鎌を使って手作業で刈り取り、収穫の喜びを体験しました。

「こころのサロン」のお知らせ

蓬田村では、毎月最終木曜日に精神保健福祉士が中心となって「こころの健康相談」を実施しています。心の不調を感じたら一人で悩まず安心してご相談ください。

高齢者サロンでストレス度チェックを実施

毎週木曜日にふるさと総合センターで開催されている高齢者サロン「いきいきなどわどサロン」で9月29日（木）、こころのサロン相談員の高橋裕子氏がミニ講話を行いました。参加者20名は、ストレス度チェックリストを使用して、こころの状態を確認しました。



こころのサロン

お気軽にお茶を飲みながらお話しに来ませんか？



■開催日 毎月最終木曜日
※月によって変更することがあります

▶問い合わせ
役場健康福祉課 保健師
☎ 27-2113



かかしロードで2年連続優秀賞！夢の里「希望」蓬田

8月29日から9月24日まで開催された第16回かかしロード280で、夢の里「希望」蓬田が制作したかかし「頼朝と政子」が優秀賞を受賞しました。昨年制作したかかし「金メダリスト喜友名諒」に続き2年連続の優秀賞となり、今年も村の駅よもつとの前に設置されていました。制作期間は2週間で、衣装のゆかたは以前、掃除用のタオルの寄付を回覧で募った時に村の方からいただいたものを使用したそうです。三浦所長は「明るい話題を題材にしたい」と思い、NHKの大河ドラマの前半部分の明るいイメージをかかしにした。来年も皆さんに楽しんでもらえるかかしを作りたい」と話しました。



み〜つけた！

秋を告げる花！コスモス

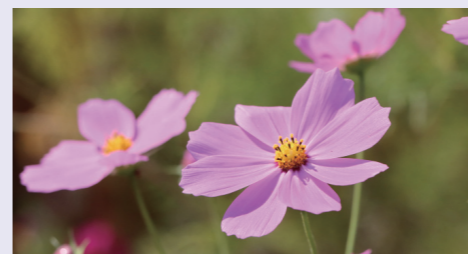

9月30日（金）、泉谷一博さん（長科）の畑でコスモスが満開となっていました。コスモスは、農作物の風よけとして畑を囲むように植えられており、色鮮やかな花が風に揺れて秋空に映えていました。

第一生命保険株式会社が海岸清掃を実施

10月1日（土）、第一生命保険株式会社青森支社の皆さんが、地域貢献活動として玉松海水浴場の清掃活動を実施しました。第一生命保険株式会社では、昨年6月にも玉松海水浴場の清掃活動を行っており、今回も多くのゴミを拾い集めました。第一生命保険株式会社の皆さま、海水浴場をきれいにいただき、ありがとうございます。



庁舎平面図

1階 平面図

【執務エリア1】

住民課
健康福祉課
税務課
建設課
出納室

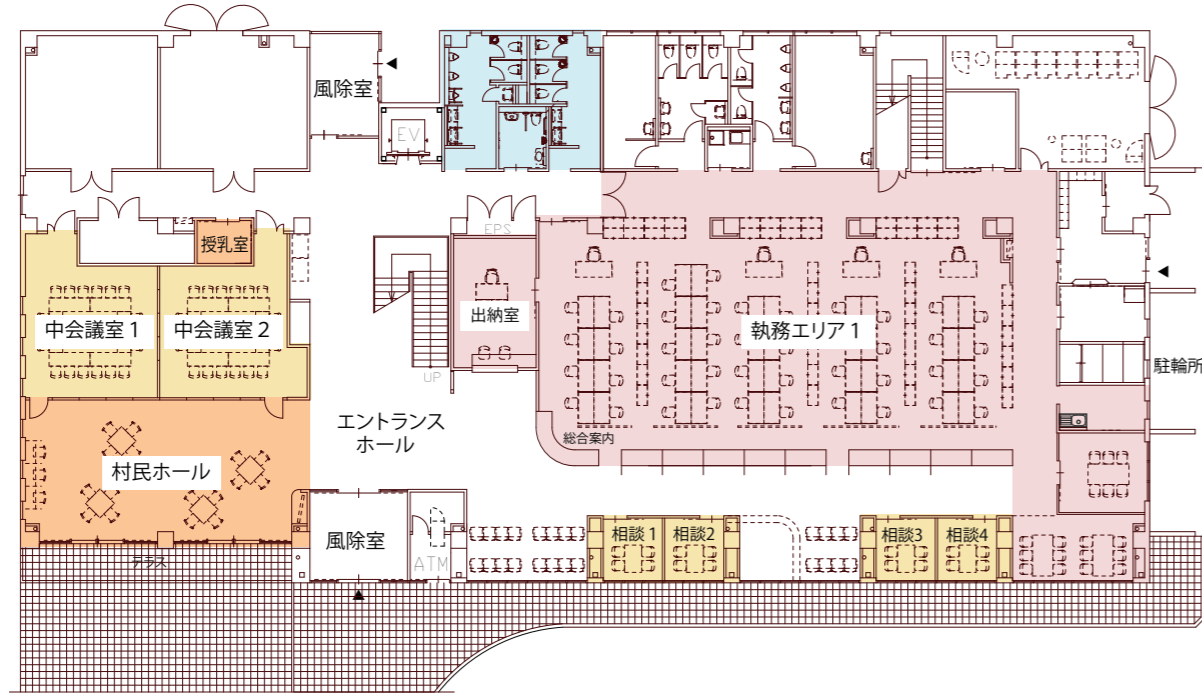

2階 平面図

【執務エリア2】

総務課
産業振興課
農業委員会

【議会エリア】

議場
正副議長室
議員控室
議会事務局

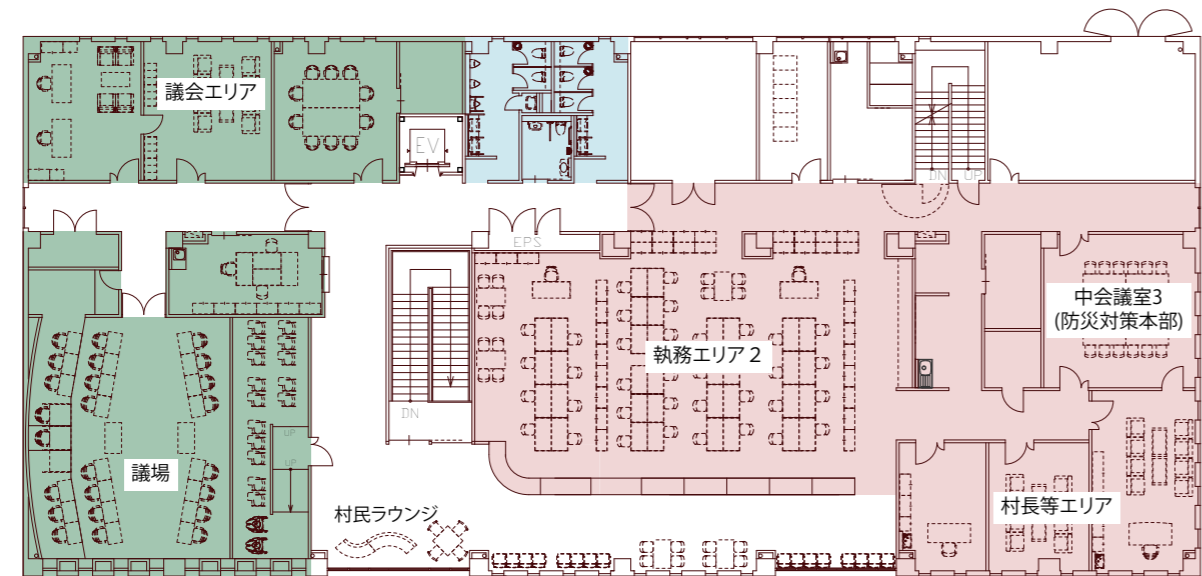

今後の予定

令和4年度	令和5年度	令和6年度	令和7年度
実施設計			
	建設工事		
	引越・開庁準備		

今後は、村民の皆さんに永く親しまれる庁舎を目指し、より詳細な設計（実施設計）を行い、令和7年8月頃の開庁に向けて取り組んでいきます。

▶問い合わせ 総務課 管理班 ☎ 27-2111

【庁舎棟の設計概要】

建設地：蓬田村大字阿弥陀川地内
規模・構造：地上2階・鉄骨造
建築面積：1,250㎡
延床面積：2,320㎡
(1階 1,173㎡、2階 1,126㎡、塔屋 21㎡)
駐車・駐輪台数：131台・20台

【車庫棟の設計概要】

規模・構造：地上2階、鉄骨造
建築面積：420㎡
延床面積：515㎡ (1階 417㎡、2階 98㎡)

新庁舎の基本設計がまとまりました

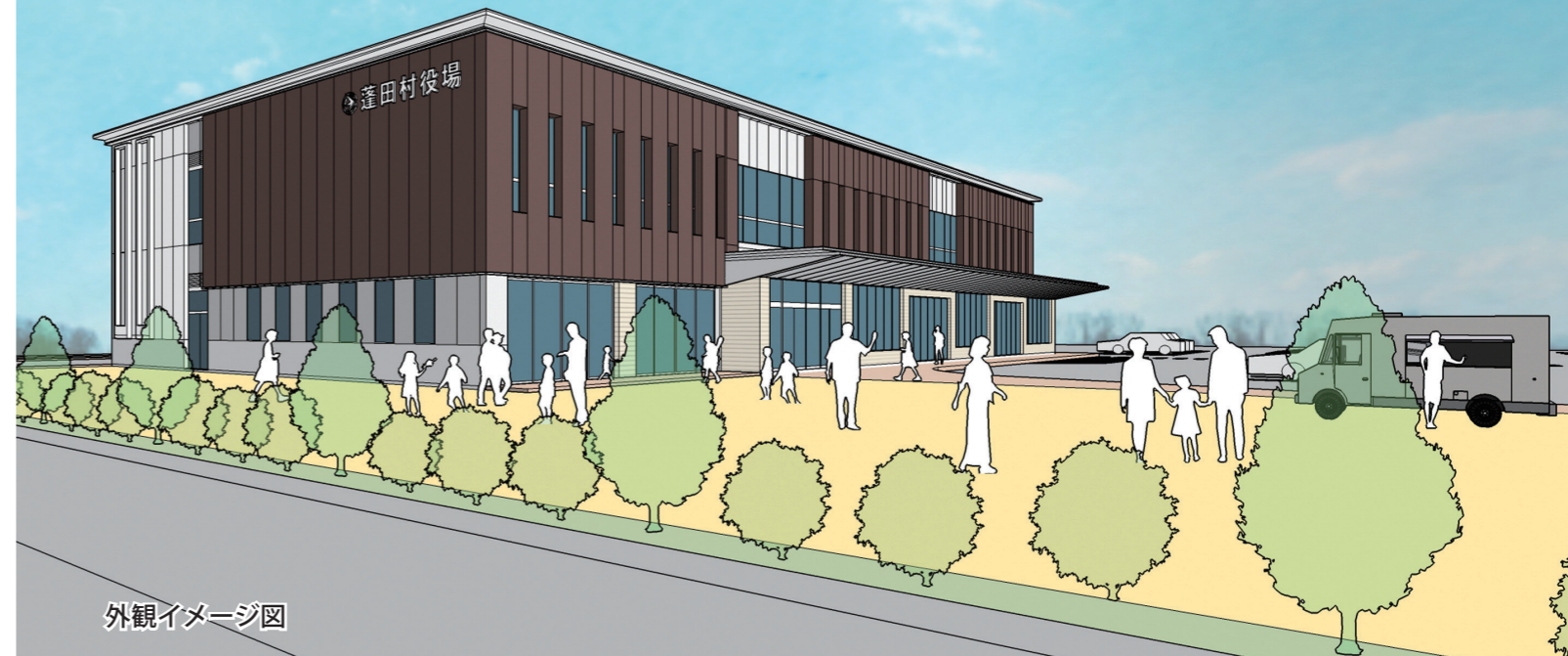

外観イメージ図

蓬田村では、令和3年5月に策定した「蓬田村新庁舎建設基本構想」をもとに、蓬田村役場庁舎建設検討委員会、村議会及び村民ワークショップ等での意見を踏まえ、基本設計がまとまりましたので、その概要をお知らせします。

新庁舎施設整備における5つの基本的な方向性

1. 防災拠点の役割を果たす庁舎

- 災害発生時には、行政機能を十分維持できるようにします。
- 災害対策本部としての機能を発揮できるよう耐震性を確保し、ライフラインの維持、情報管理が可能な庁舎とします。
- 地域防災の拠点施設として、防災対応機能が整った庁舎とします。

2. 利用者の視点に立った庁舎

- 案内表示の工夫や利用者の動線に配慮した窓口の配置により、満足度の高い行政サービスを提供できる庁舎とします。
- 高齢者や身障者に対するバリアフリー（※1）はもとより、子育て世代にも使いやすくわかりやすいユニバーサルデザイン（※2）とします。
- 村民や来庁者等に対する情報発信の拠点として、集い、憩い、学び、そして新しい自治を創造していく協働の場とします。

3. 機能性・柔軟性・経済性を有した庁舎

- 個人情報の保護やセキュリティに配慮し、効率的かつ効果的に円滑に業務を遂行できる執務環境を整えます。
- 長期的な展望に立ち、村民ニーズの多様化、高度化及び地方分権の進展等による行政需要の変化に対応した組織の変更、職員の異動等に柔軟に対応できる環境を整えます。

4. 環境に配慮した庁舎

- 二酸化炭素の排出削減を目指し、再生可能エネルギーを可能な限り活用した施設とします。
- 維持管理費用を削減するため、省エネルギー設備を最大限に活用します。

5. 無駄を省いた経済的な庁舎

- 機能性、効率性を追求し、合理的な施設とします。
- 施設の長寿命化、維持管理や改修・更新の効率化、スペースの汎用化等、ライフサイクルコスト（※3）を考慮した長期的に経済効率性の高い庁舎とします。

※1 高齢者や障がいのある人が社会生活を送る上で障壁となるものを取り除くことです。

※2 身体能力の違いや年齢、性別、国籍などに関わらず、すべての人が利用しやすいようにつくられたデザインです。

※3 製品や構造物などの費用と、調達・製造～使用～廃棄の段階をトータルして考えたものです。生涯費用とも呼ばれます。

令和3年度決算報告 蓬田村の財政状況

蓬田村の令和3年度の決算が、村議会第3回定例会で承認されましたので、主な内容をお知らせします。

一般会計

福祉・教育・道路整備など、村の基礎的な行政運営を行う一般会計は、歳入歳出ともに前年度を下回り、黒字決算となりました。

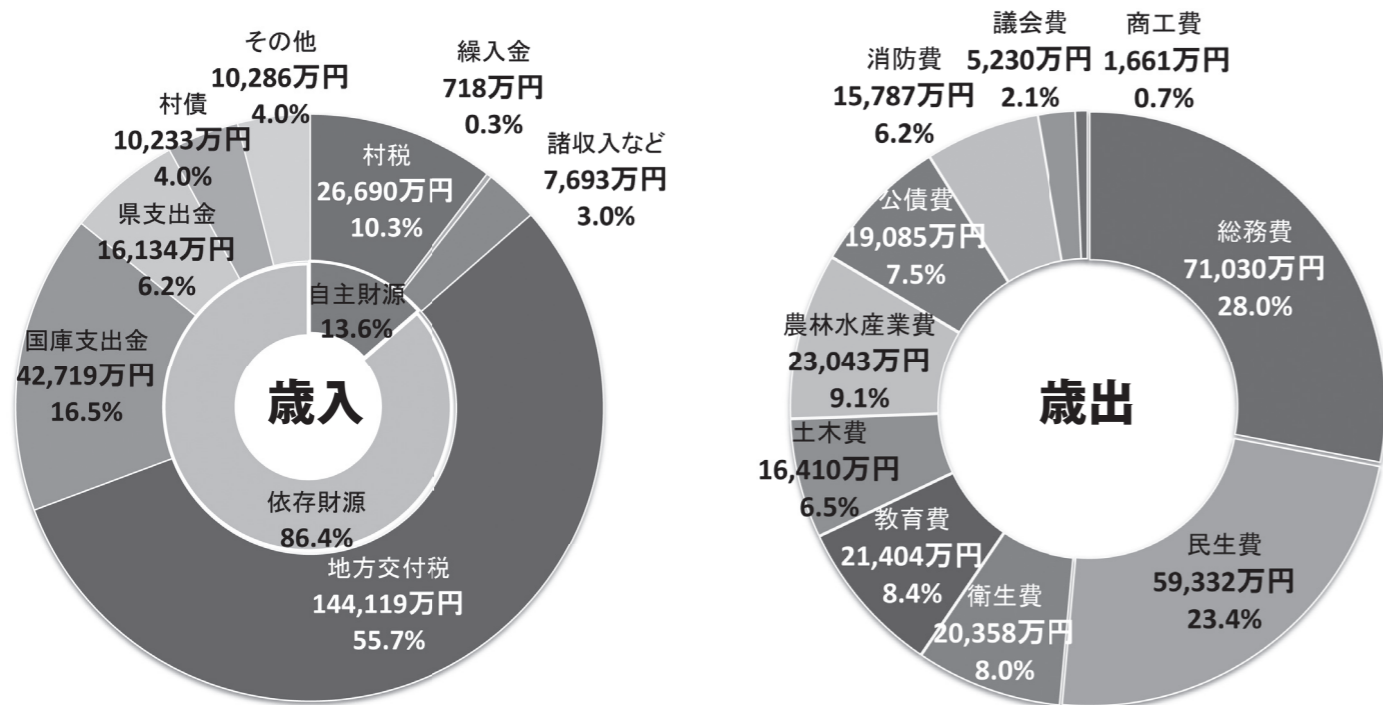

歳入 25億8,592万円 (対前年度6.4%減) - 歳出 25億3,340万円 (対前年度5.5%減) = 差引額 5,252万円 (※次年度予算等として使用しています)

村民1人あたりの歳出 (一般会計)

令和4年3月31日現在の人口2,625人で計算

村民1人あたりに使われたお金 965,106円	
総務費	270,589円
民生費	226,026円
衛生費	77,554円
教育費	81,538円
農林水産費	87,782円
公債費	72,706円
土木費	62,516円
消防費	60,141円
議会費	19,924円
商工費	6,330円

特別会計

特定の事業を行うために一般会計と区別して行う会計

会計名	歳入	歳出
学校給食センター	2,670万円	2,606万円
国民健康保険	4億6,032万円	4億5,972万円
簡易水道事業	1億214万円	1億53万円
介護保険	4億8,461万円	4億8,104万円
後期高齢者医療	9,042万円	9,015万円

9/15 健康長寿を祝して 令和4年度蓬田村敬老会

農業者トレーニングセンターにおいて、令和4年度蓬田村敬老会が開催されました。久慈村長は「健康に留意し、人生を謳歌していただきたい」と挨拶しました。今年度の顕彰者は95歳長寿者5名、90歳長寿者15名、88歳長寿者29名、77歳長寿者34名、婚姻60年健在夫婦4組、婚姻50年健在夫婦15組でした。また、県知事表彰の88歳到達者夫婦は3組でした。式典後は和太鼓や踊りなどのアトラクションが行われ、出席者を楽しませていました。



▲婚姻50年健在夫婦の越田守さん、友子さん(瀬辺地)



▲蓬田保育園の年長児による和太鼓の演奏



▲88歳長寿者の小野慶治さん(郷沢)



▲77歳長寿者の武井則慶さん(蓬田)



▲蓬田老人クラブによる舞踊「マツケンサンバII」

9/16 村の雄大な自然を堪能 蓬田小学校4年生が黒滝散策

蓬田小学校4年生が黒滝散策に出かけました。大倉山好会のメンバーが案内役を務め、午前9時過ぎに登山道を出発しました。林道を歩き進め、途中からは沢の中を歩いて上流を目指し、午前11時に全員で黒滝に到着しました。児童たちは、滝の近くで迫力ある水流を体感したり、滝を眺めながら昼食を食べたりして自然を満喫しました。





▲ロープをつかみながら慎重に沢の中を歩く児童たち

9/21 良質な堆肥を野菜や花へ ホタテガイ養殖残渣堆肥を無償配布

9月20日から3日間の日程で、ホタテガイ養殖残渣堆肥処理施設で堆肥の無償配布が行われました。21日は朝から堆肥を求める車の列ができ、青森市から訪れた方は「今回が2回目。家庭菜園で野菜に使っている」と話し、持参した袋に堆肥を入れていました。3日間で375台の車が施設を訪れ、約121トンの堆肥が配布されました。



▲途切れることなく堆肥を求める方が訪れていました

日	月	火	水	木	金	土
		1 ◆障がい者生活訓練教室 ふ 北 燃えないごみ 南 燃えるごみ (40cm 未満)	2	3 ○文化の日 北 燃えるごみ (40cm 未満) 南 燃えないごみ	4 南 燃えるごみ (40cm 未満)	5
6 ◆自治会・子ども会合同 廃品回収 	7 北 燃えるごみ (40cm 未満)	8 ◆3歳児健康診査 12:45~ ふ 北 缶・ペットボトル・ビン 南 燃えるごみ (40cm 未満)	9	10 ◆就学時健康診断 ふ 北 燃えるごみ (60cm 未満) 南 缶・ペットボトル・ビン	11 南 燃えるごみ (40cm 未満)	12
13	14 北 燃えるごみ (40cm 未満)	15 ◆障がい者生活訓練教室 ふ 北 燃えないごみ 南 燃えるごみ (40cm 未満)	16 ◆英会話教室 18:00~ ふ 	17 ◆いきいきなどわどサロン ふ ◆子育てサークル ふ 北 燃えるごみ (40cm 未満) 南 燃えないごみ	18 南 燃えるごみ (60cm 未満)	19
20	21 北 燃えるごみ (40cm 未満)	22 ◆障がい者生活訓練教室 ふ 北 缶・ペットボトル・ビン 南 燃えるごみ (40cm 未満)	23 ○勤労感謝の日	24 ◆いきいきなどわどサロン ふ ◆子育てサークル ふ ◆こころのサロン ふ 北 燃えるごみ (40cm 未満) 南 缶・ペットボトル・ビン	25 南 燃えるごみ (40cm 未満)	26 北 南 古紙類
27	28 北 燃えるごみ (40cm 未満)	29 ◆障がい者生活訓練教室 ふ 北 燃えないごみ 南 燃えるごみ (40cm 未満)	30 ◆村・県民税 4期分納期限 ◆国保税 5期分納期限 北 南 特殊なごみ (電球・蛍光灯・乾電池など)			※予定は変更されることがありますので、確認をお願いします。

戸籍の窓口

【9月受付分】(敬称略)

■お誕生おめでとうございます

森 美琴 (康博 真由美 (阿弥陀川)
みこと 女の子

■ご冥福をお祈りします

張間 幹英 92歳 (長 科)
 森 リエ 92歳 (阿弥陀川)
 青木タツ子 89歳 (蓬 田)

■蓬田村の人口 (9月30日現在)

区分	人口	前月比
総人口	2,600	- 4
男	1,260	- 1
女	1,340	- 3
世帯数	1,139	- 2

○行事開催場所
 ふ … ふるさと総合センター
 役 … 蓬田村役場
 ト … トレーニングセンター
 診 … 蓬田診療所
 よ … よもぎ温泉
 蓬 … 蓬生園

○ごみ収集日
 北 … 蓬田・宮本・郷沢・瀬辺地・広瀬・高根
 南 … 中沢・長科・阿弥陀川・ぐっと町会
 ※ごみは収集日当日の朝 6:30 までに出してください。
 ※粗大ごみは収集場所に出さないでください。
 ▶問い合わせ 健康福祉課 ☎ 27-2113 (内線 402)

○ジョアンの英会話教室
 Let's enjoy English ♪
 次回は 11月16日(水)
 時間：午後6時～
 場所：ふるさと 総合センター
 ☎ 31 - 3111



○障がい者生活訓練教室 (毎週火曜日)
 ※第3火曜日は理学療法士が来ます
 障害者手帳をお持ちでバス停まで通える方が対象です。送迎バス有。時間等の詳細はお問い合わせください。
 ▶問い合わせ 健康福祉課 ☎ 27-2113 (内線 404、405)

○いきいきなどわどサロン
 (毎週木曜日 10:00~14:00)
 65歳以上のシニア世代を中心にどなたでも利用できます。各自で会場へお越しください。詳細はお問い合わせください。
 ▶問い合わせ 住民課 ☎ 27-2112 (内線 302)

新蓬田 ジョアンと行く！
再発見の旅 No.2

ALT ジョアンが村内の色々な場所や食べ物を体験して、蓬田を再発見します！

★村での生活の様子を紹介★

7月下旬に蓬田村に来たジョアン。約3ヶ月経ち、村の生活にも慣れてきたことでしょう。ジョアンに、生活の様子を聞いてみました。



①休みの日はどのように過ごしていますか？

On my days off, I spend my time doing things like reading books or taking short walks around my neighborhood. Other I head to Aomori city to meet up with my other ALT friends to eat at cafes/restaurants or go to karaoke.

②ゴミの分別はアメリカと違いますか？

In America, there are only two groups that waste can be separated into: garbage or recyclables. Trash separation is more of an option rather than an obligation in America. I see many people opting to not recycle because throwing everything in the garbage is easier. I myself recycle and like that trash separation is done in Japan because I feel that I am doing more to take care of the Earth.

③お気に入りの場所や好きな風景はありますか？

I have yet to explore Yomogita much, but I often pass so much scenic nature. While Houston does have its charm, I am always amazed at how beautiful Yomogita is. I love being able to see the many rice fields on my way to work and the sprawling ocean and charming mountain landscapes on my way back home. It is a sight that I have yet to come accustomed to and I hope I never do.

(意識: ①休みの日は読書や散歩をして過ごしています。ALTの友達と青森市でカラオケ等で遊ぶこともあります。)

②アメリカではごみとリサイクルの2つの分別です。分別は義務ではなく、リサイクルをしない人が多いです。私は日本でごみの分別が行われているのが好きです。

③村の美しさにいつも驚かされます。村では通勤途中に田んぼを見たり、帰宅途中に広大な海や山が見られるのが好きです。)

インフルエンザ予防接種の助成について



	高齢者	子ども
対象者	①満65歳以上の方 (昭和32年4月1日以前生まれ) ②満60歳以上65歳未満で、心臓・腎臓等に障害があり身体障害者手帳をお持ちの方	①生後6ヶ月から13歳未満の方 ②13歳から高校3年生に相当する年齢までの方 (平成16年4月2日以降生まれ)
契約医療機関	・蓬田診療所 ・まちだ内科クリニック ・すとう小児科クリニック (子どものみ)	・田澤内科 ・中道医院 ・外ヶ浜町国民健康保険外ヶ浜中央病院 ・富士胃腸科循環器科医院 ・工藤こども医院 (子どものみ)
接種費用	無料 (助成期間中に1回)	無料 (助成期間中に①の方は2回、②の方は1回)
接種期間	令和4年11月1日(火)から令和5年1月31日(火)まで	
接種方法	1. 契約医療機関へ必ず予約してください。 2. 医療機関で予診票を記入してから接種します。 3. 契約医療機関で接種した場合、接種費用の支払いは必要ありません。 ※ 契約医療機関以外で予防接種を受けた場合及び10月に予防接種を受けた場合の接種費用助成には申請が必要となりますので、健康福祉課までご連絡ください。	
その他	※ 蓬田診療所では、住民の方がインフルエンザワクチンを接種できるよう準備しています。対象者は期限内に接種を受けましょう。	※ 医療機関によって接種可能年齢が異なりますので、各医療機関にお問い合わせください。

▶問い合わせ 役場 健康福祉課 ☎ 27-2113 (内線 402・403)

11月は糖尿病予防月間です



生活習慣病の一つである2型糖尿病は、偏った食事や運動不足、肥満等により発症します。糖尿病の初期には、自覚症状がほとんど出ません。糖尿病に気がつかないうちに病状が進行し、合併症として心筋梗塞、糖尿病性腎症、糖尿病網膜症による失明、脳梗塞等を引き起こしたり、壊疽(足に血液が行き渡らず、切断する必要が生じる病気)や認知症など、大きな障害に繋がることもあります。

糖尿病はインスリンの不足や働きが鈍くなり、慢性的に血液中のブドウ糖が増えてしまう病気です。糖尿病は大きく分けて1型糖尿病、2型糖尿病、妊娠糖尿病、その他に大別されますが、糖尿病患者の多くは生活習慣に起因する2型糖尿病です。



糖尿病は、初期の段階から治療を始める事が非常に大切です。まだ軽症のうちには、運動療法や食事療法で糖尿病をコントロールすることは十分に可能です。糖尿病は働き盛り世代で発症することが多く、仕事や家事の忙しさを理由に治療を中断してしまうことが問題となってしまういます。自覚症状がないからと放置していると重症化してしまうのが糖尿病の怖いところです。定期的な健診を受け、必要時は医療機関を受診しましょう。



また、糖尿病で血糖のコントロールがうまくいっていないと、細菌に対する抵抗力の低下や血液の循環が悪いため歯周病が悪化しやすくなります。反対に、歯周病が悪化すると、血糖値を下げる作用のあるインスリンの働きを悪くする物質が体内に増えて糖尿病の血糖コントロールがうまくいかなくなるといふ悪循環が生じます。

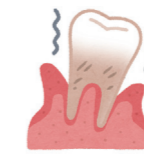

日頃から歯周病予防に取ることができるように、糖尿病治療中の方や健診結果で血糖値やHbA1cが高めとの結果が出た方は、この機会に歯科受診をしてみましょう。



11月は児童虐待防止推進月間です



体罰によらない子育てを

子どものしつけに際して体罰は法律で禁止されました。体罰が繰り返されると、子どもの心身の成長・発達に様々な悪影響が生じる可能性があります。しつけのためには、体罰ではなく、どのようにすれば良いのかを言葉や見本を示すなど、本人が理解できる方法で伝える必要があります。

児童虐待かもと思ったら

「もしかしたら虐待を受けているかも」「子育てがうまくいっていない」「子育てが辛い」「子育てに悩んでいる人がある」などと思ったら「189」にお電話ください。住まいの地域の児童相談所につながります。連絡は匿名で行うことも可能で、連絡者や連絡内容に関する秘密は守られます。

お知らせ

不動産取得税の
軽減制度

不動産取得税は、家屋を新築・増改築したとき、土地や家屋を売買・贈与・交換などで取得したときに一度だけ課税される県の税金です。住宅の新築や中古住宅の取得等で一定の要件に該当する場合は、申請により不動産取得税が軽減される制度があります。詳しくはお問い合わせください。

▼問い合わせ 東青地域県民局県税課 課税第二課
☎017-734-9973

青森県
ナースセンター

保健師、助産師、看護師、准看護師の再就業を支援する無料職業紹介所です。復職支援研修も各種行っています。

■受付時間
平日午前9時～正午、
午後1時～午後4時

女性の
人権ホット
ライン強化週間

青森県方法務局及び青森県人権擁護委員連合会は、左記の期間、平日の電話相談時間を延長し、土日祝日も電話相談を行います。相談無料で秘密は守ります。

■期間
11月18日(金)～24日(木)
平日は午前8時30分～午後7時、土日祝日は午前10時～午後5時

■電話番号
女性の人権ホットライン
☎0570-070-810

交通事故紛争
処理センター

自動車事故にかかる損害賠償問題の紛争解決を弁護士が中立公正な立場から無料でお手伝いします。

後期高齢者医療被保険者のみなさまへ



- 被保険者証の返却のお願い
窓口負担が2割になった方に、9月中旬に新しい被保険者証を交付し、古い被保険者証の返却をお願いします。まだ返却されていない方は、被保険者証交付時に同封した返信用封筒にて返却ください。
- 薬の飲み合わせに注意が必要な方及び多くの薬を服用されている方へ
①飲み合わせが悪くと、効果が十分に得られなかったり、効きすぎたりすることがあります。
②多種類の薬を処方されていると、飲み間違いや副作用が起こることがあります。
上記①②の可能性がある方へお知らせをお送りしました。お知らせが届いた方は、かかりつけ医又はかかりつけ薬局にご相談ください。
- 新たに後期高齢者医療制度に加入した方の保険料の納め方について
保険料は年金からの天引きが原則ですが、新たに制度に加入した方は、年金からの天引きまで時間がかかるため、加入当初は納付書で納めていただきます。口座振替を希望される場合は手続きが必要です。
- 保険料は納期限内に納めましょう
保険料の納付にお困りの方は市町村窓口へご相談ください。災害で住宅に損害を受けたり、世帯主の収入が減少した場合など、保険料の減免等が認められることがあります。保険料を滞納すると通常より期限が短い保険証が交付されることがあります。
- ▶問い合わせ 役場 住民課 ☎27-2112
青森県後期高齢者医療広域連合 ☎017-721-3821

国民年金保険料は全額が社会保険料控除の対象です

国民年金保険料は所得税法及び地方税法上、社会保険料控除としてその年の課税所得から控除されますが、控除の対象は令和4年中(令和4年1月1日から令和4年12月31日)に納められた保険料の全額です(令和4年中に納めた過去の年度分の保険料や追納された保険料も控除の対象となります)。本年中に納付した保険料について、社会保険料控除を受けるには、年末調整や確定申告の際に保険料の支払いを証明する書類の添付が必要です。このため、日本年金機構から次のスケジュールで「社会保険料(国民年金保険料)控除証明書」が対象者宛てに発送されますので、お手元に届きましたら大事に保管し、年末調整や確定申告の際に使用してください。

発送時期	対象者
令和4年10月下旬～11月上旬	令和4年1月1日から令和4年9月30日までの間に国民年金保険料を納付された方
令和5年2月上旬	令和4年10月1日から令和4年12月31日までの間に国民年金保険料を納付された方

なお、ご家族の負担すべき国民年金保険料を支払っている場合、その保険料も控除が受けられます。国民年金制度は、税法上有利なだけでなく、老後や万一のときにも心強い味方となる制度です。保険料は納め忘れのないようきちんと納めましょう。

▶問い合わせ 青森年金事務所 ☎017-734-7495

母子・父子・寡婦福祉資金の貸付予約の申込受付

- 青森県では、母子父子寡婦家庭などのお子さんの修学・修業などの際に必要な資金の貸付予約申込みを受付しています。
- 予約申込期間
令和4年11月1日～令和5年3月31日(土・日曜日、祝日、年末年始を除く)
- 対象者 来春、お子さんが小・中学校、高等学校、高等専門学校、短期大学、大学、大学院及び各種学校へ進学する母子・父子・寡婦家庭の方(小・中学校の就学支度資金は所得税非課税の場合のみ)
※なお、現在修学中の方の修学資金の申込みは、随時受付しています。
- ▶申請・問い合わせ 東青地域県民局地域健康福祉部福祉総室(東地方福祉事務所) ☎017-734-9950

【裁判員制度】
まもなく名簿記載
通知を発送します

11月中旬頃に令和5年の裁判員候補者名簿に登録された方に対して通知をお送りします。これは、来年2月頃からの約1年間、裁判員に選ばれる可能性があることをお伝えするものです。今回から、令和4年9月時点で18、19歳の方も裁判員候補者に含まれます。

▼問い合わせ 青森地方裁判所総務課庶務係
☎017-722-5421

あおもり安心飲食店応援キャンペーン「つなぐる」

青森県では、県内の「あおもり飲食店感染防止対策認証制度」の認証を受けた飲食店(認証店)を対象に、飲食代1千円1口から応募できる食事券の当たるキャンペーンを実施します!

- 応募期間 11月1日(火)～1月4日(水)
- 応募方法 キャンペーン参加店(認証店)で1千円につき1枚配布される応募用紙で、郵送またはWebにより応募
- 当選内容
1等 食事券2万円を1,000名
2等 食事券1万円を3,000名
3等 食事券5千円を10,000名
- 食事券利用期限 3月5日(日)まで
- HP 「つなぐるあおもり」で検索または右記2次元コードからアクセス
- ▶問い合わせ 「つなぐる」事務局 ☎017-752-8310



<参加店も1月20日まで募集中!>
参加店の条件として「あおもり飲食店感染防止対策認証制度」の認証を受ける必要がありますので、詳しくはホームページに掲載しているリンクからご確認ください。

