蓬門

蓬田村公民館報
【蓬　門】
第46号
発行所
青森県東津軽郡
蓬田村公民館
印刷所
蟹田印刷所

第六回 村民体育大会開く

総合初優勝　瀬辺地部落

三年連続優勝長科部落に水をさす

第六回 村民体育大会を八月一日中学校グランドで開催した。数日前からグッついていた天気もやつと回復し運動日和となり大会を盛り上げてくれた。

入場式参加人員も昨年より多く数々の競技も終始拍手と笑いのうちに終つた。

今年は日時決定してから準備期間も非常に短かつたので婦人会の輪踊り等、心配されていたが実に美しく上手に、観衆の拍手をあびた。

プログラムの中盤頃まで各部落接戦を演じたが最終決定は瀬辺地部落に輝き、今年で三連勝の長科に水を差し堂々と初優勝をなしとげた。

第一位　瀬辺地部落
第二位　高根〃
第三位　長科〃

〔写真＝婦人会の輪踊り〕

〔写真＝水あけ競技〕

どうなる今年の稲作

「巳年の迷信」ふき払おう

古から巳の日の祓（はらい）したり、祭つたりする風習もありヘビという動物がちよつとのを吹き払つていただきました。

無気味なだけに、巳年にまつわる迷信や、凶作説などもあるわけですが、さて人間衛生時代の一九六五年という巳年は、すつきりとうけとめて明るい展望を持ちたいもの。

産業科学評論家の大後美保（農博）に巳年の廻りに低迷するものを吹き払つていただきました。

豊作つづきの後はいますが巳年や午年に結婚していることしは巳年ですが、巳年につ幸福な家庭を築いている人はたいては昔からいろいろなことがくさんいます。

いわれています。

「巳年、午（うま）年には婚礼するな」ということがいわれて

又「巳年男に未（ひつじ）女」といい、巳年男が未年の女と結婚すると貧乏になるというのですが、これも、巳年男と未年女が結婚して豊かに楽しく暮している人がたくさんいます。

これらは信じるにたりないことです。

元来十二支は歳や日を記すため用い始めたもので、巳年だから、どうこういう科学的根拠はどこにもありません。こういつたことを信じて生活をゆがんだ形にしばるることはよくないことです。

ところで、やはり巳年に関連して「巳年に凶作多し」ということがいわれています。

昭和三十年来豊作がつづいていますから、そろそろ不良天候となり、凶作になるようなことがありはしまいかと不安に思う人が多くなつてきたやさきに、昨年は冷害で北海道が凶作となり豊作もやや下り坂の感があります。

そこで根拠がないとしても「巳年に凶作になる」という理由はどこにもないということです。

ただ巳年は十二年に一回めぐつてきますが、これと似た周期で変化するものに、太陽の黒点の変化があります。

太陽の黒点は太陽活動の消長を示すもので、これが地球上の気象に何らかの影響を与えるだろうということは認められています。

過去二百年来の太陽黒点の変化と、巳年との関係を調べてみると、一七八五年（天明五年）から一八五七年（安政四年）にかけては、太陽の黒点の極小期に巳年がちようどめぐりあつています。

天候も結びつかぬ

一八六九年（明治二年）以後は極小期より後にずれ、一八九三年（明治二十六年）一九〇五年（明治三十八年）一九一七年（大正六年）には、反対に巳年が極大期に当たり、また一九四一年（昭和十六年）以後は再び極小期に当つています。

太陽黒点は地球上の気象に影響するだろうが、その関係は単純でないので黒点の極小期や極大期に天候が悪くなり、凶作になるというはつきりした関係は認められません。

巳年を太陽の黒点と結びつけて考えてみても、そこには巳年が凶作となる根拠は、見当たらないのです。

過去十六回の巳年は理屈は別として、いままでの巳年がはたして凶作であつたかどうか調べてみましよう。

安永二年（一七七三年）以来の十六回の巳年についてみると、凶作年は、天明五年、天保四年明治三十八年、昭和十六年の四年でまた不作は安永二年、安政九年、文政四年、明治二十六年昭和二十八年の五年で、これで巳年必らずしも凶作にはなりませんが「備えあれば憂いなし」という心構えは大切です。

四十年一月六日の毎新より

それでは「巳年に凶作多し」ということがどうしていわれだしたのでしようか。

「巳無し午」といつて二月朔日が初午は当ると、火事の危険があるといわれています。

これは二日朔日が、初午の日に当る天明八年に京都に大火があり内裏まで焼けたことからいわれだしたのです。

「巳年に凶作多し」というのもおそらく天明から天保にかけて巳年に大凶作がよく発生したので、それ以来いわれだしたのではないでしようか。

凶作にはなりません

巳年は冷害で北海道が凶作となり豊作もやや下り坂の感があります。

そこで根拠がないとしても「巳年に凶作になる」という理由はどこにもないということです。

ただ巳年は十二年に一回めぐつてきますが、これと似た周期で変化するものに、太陽の黒点の変化があります。

太陽の黒点は太陽活動の消長を示すもので、これが地球上の気象に何らかの影響を与えるだろうということは認められていません。

過去二百年来の太陽黒点の変化と、巳年との関係を調べてみると、一七八五年（天明五年）から一八五七年（安政四年）にかけては、太陽の黒点の極小期に巳年がちようどめぐりあつています。

天候も結びつかぬ

一八六九年（明治二年）以後は極小期より後にずれ、一八九三年（明治二十六年）一九〇五年（明治三十八年）一九一七年（大正六年）には、反対に巳年が極大期に当たり、また一九四一年（昭和十六年）以後は再び極小期に当つています。

太陽黒点は地球上の気象に影響するだろうが、その関係は単純でないので黒点の極小期や極大期に天候が悪くなり、凶作になるというはつきりした関係は認められません。

巳年を太陽の黒点と結びつけて考えてみても、そこには巳年が凶作となる根拠は、見当たらないのです。

過去十六回の巳年は理屈は別として、いままでの巳年がはたして凶作であつたかどうか調べてみましよう。

安永二年（一七七三年）以来の十六回の巳年についてみると、凶作年は、天明五年、天保四年明治三十八年、昭和十六年の四年でまた不作は安永二年、安政九年、文政四年、明治二十六年昭和二十八年の五年で、これで巳年必らずしも凶作にはなりませんが「備えあれば憂いなし」という心構えは大切です。

四十年一月六日の毎新より

備えることは大切

それでは「巳年に凶作多し」ということがどうしていわれだしたのでしようか。

「巳無し午」といつて二月朔日が初午は当ると、火事の危険があるといわれています。

これは二日朔日が、初午の日に当る天明八年に京都に大火があり内裏まで焼けたことからいわれだしたのです。

「巳年に凶作多し」というのもおそらく天明から天保にかけて巳年に大凶作がよく発生したので、それ以来いわれだしたのではないでしようか。

凶作にはなりません

巳年は冷害で北海道が凶作となり豊作もやや下り坂の感があります。

そこで根拠がないとしても「巳年に凶作になる」という理由はどこにもないということです。

ただ巳年は十二年に一回めぐつてきますが、これと似た周期で変化するものに、太陽の黒点の変化があります。

太陽の黒点は太陽活動の消長を示すもので、これが地球上の気象に何らかの影響を与えるだろうということは認められていません。

過去二百年来の太陽黒点の変化と、巳年との関係を調べてみると、一七八五年（天明五年）から一八五七年（安政四年）にかけては、太陽の黒点の極小期に巳年がちようどめぐりあつています。

天候も結びつかぬ

一八六九年（明治二年）以後は極小期より後にずれ、一八九三年（明治二十六年）一九〇五年（明治三十八年）一九一七年（大正六年）には、反対に巳年が極大期に当たり、また一九四一年（昭和十六年）以後は再び極小期に当つています。

太陽黒点は地球上の気象に影響するだろうが、その関係は単純でないので黒点の極小期や極大期に天候が悪くなり、凶作になるというはつきりした関係は認められません。

巳年を太陽の黒点と結びつけて考えてみても、そこには巳年が凶作となる根拠は、見当たらないのです。

過去十六回の巳年は理屈は別として、いままでの巳年がはたして凶作であつたかどうか調べてみましよう。

安永二年（一七七三年）以来の十六回の巳年についてみると、凶作年は、天明五年、天保四年明治三十八年、昭和十六年の四年でまた不作は安永二年、安政九年、文政四年、明治二十六年昭和二十八年の五年で、これで巳年必らずしも凶作にはなりませんが「備えあれば憂いなし」という心構えは大切です。

四十年一月六日の毎新より

夏の防犯運動に協力を!!

例年夏季に多発する少年非行、性犯罪、水死事故、花火等による事故、盗難事故の防止について特に警察では特に日時を定めて警察の種事故や事件を未然に防止し明るい夏の生活を送れるよう努力していますから、何分にもご協力をお願いします。

① 水死事故の防止

昨年県下で発生の水死事故総数は一五〇名で、交通事故死総数一二四名より二六名多いわけです。

蓬田村内からは水死事故を絶対なくする事にみんなの協力を願います。

② 少年の健全育成について

少年非行の最近の特徴としては甲流家庭からの非行少年の増加と非行内容が悪質かつ知能化している事が目立つています。

昨年県下で取扱つた非行少年の総数は一一、四三七名で一昨年より三、二四五名多くなつています。

色々家庭の事情や環境にもよりますが、小使銭の不足、物欲が大半です。

夜遊び、酒、煙草は悪のはじまりです。

みんなが明るい家庭で、明るく生活しましよう。

③ 性犯罪の防止

女性に対しこれから暑くなりますと特にこれが増加しハデな服装、涼風を求めて戸窓の開放、夜の一人歩きは、オオカミ族の「えじき」とも云えるでしよう。

相手にすきを与えたり、しげきしたりするような服装や態度は慎みましよう。

④ 花火等の事故防止

花火は小さい子供だけで遊ばせないこと。

人の多く集つている所や家の密集している所ではやらないこと。

花火をやる時は花火に書いてある注意事項をよく守ること。

花火の火薬をとり出して遊ばないこと。

花火は一回一本づつ点火して遊ぶこと。

⑤ 盗難の予防

泥棒は裏から窓から心の油断からです。

戸締と心のカギを忘れないように、家を留守にする時は必ず、隣近所に頼んでから外出をすること。

蓬田警察官駐在所
個人　陸上
T三六三段跳　一位　越田長生

四十年度慰霊祭

しめやかに行なわれる

八月二十日、王松台上で四十導師による読経が夏空に流れ、年度慰霊祭がとり行なわれた。戦後二十年、今はなき方々の、多数の遺族の見守るうちに佐藤追想とめい福を祈つた。

当日は陸自第五連隊の参拝、音楽隊の演奏会もあり、往時を偲ぶに応わしいものがあつた。

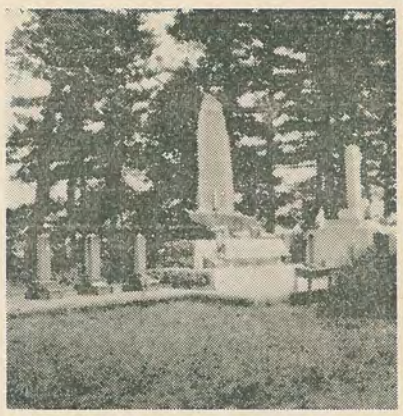

〔碑霊慰＝真〕

東郡連青団 第九回青年大会

今別で開く

本村勢万丈の気をはく

旧連青団の改組に基づきその組織力が心配されていたが去る七月二十五日今別町で開かれた第九回東郡青年大会において好成績を納めてその組織力と蓬田村青年たる、万丈の気をはいた人賞者次の通り

団体優勝　柔道　相撲
個人　陸上　相撲
軽量　一位　吉田竜一
中量　二位　藤田尚政
重量　二位　櫛引武美

柔道
重量　二位　村上利行
軽量　一位　青木憲正
中量　一位　高田栄

旧連青団の改組に基づきその組織力が心配されていたが去る七月二十五日今別町で開かれた第九回東郡青年大会において好成績を納めてその組織力と蓬田村青年たる、万丈の気をはいた人賞者次の通り

団体優勝　柔道　相撲
個人　陸上　相撲
軽量　一位　吉田竜一
中量　二位　藤田尚政
重量　二位　櫛引武美

六〇m　二位　久慈のり子
一〇〇m　二位　久慈のり子

国勢調査に協力を

県統計課
村統計係

今年の十月一日、全国一斉に第十回国勢調査が行なわれます。国勢調査は、全国都道府県、市町村の人口や、年令別配偶の関係別、産業別、職業別などの人口構成を明らかにし国、都道府県、市町村の政治、行政に直接役立つ資料を得る国のもつとも基本的な統計調査です。

近年わが国では、経済の著しい発展につれ、農村から都市への人口移動が激しく人口の大きさ構成は、大きな変化を、みせています。

今回の国勢調査では、この実態を早く明らかにし、その結果を雇用、教育、住宅、社会保障、環境衛生、交通などの対策や、議員定数の決定などに欠くことのできない資料として利用することになります。

調査は十月一日午前零時現在、みなさんの住んでいる全ての人について、もれなく申告していただくことになります。

なおこの調査で調査票に書かれることは統計をつくるためだけのものですから、他の目的に使われるようなことはありません。

不明の点は、調査員とご相談の上ありのままを申告して下さるよう、ご協力のほどをお願いします。

青森県警察官の募集!!

青森県では本年も県内の治安維持を図るため若い優秀な警察官を次の要領で募集しております。ふるつて応募下さるようお願いします。

一、申込受付期間　自昭和四十年七月十一日　至同年九月十一日まで

二、試験日　昭和四十年九月二十三日

三、採用予定人員　約一〇〇名

四、受験資格

ア学歴　学歴は問いませんが新制高校卒業程度の学歴を必要とします。

イ年令　昭和十六年四月二日から昭和二十二年四月一日まで（新制高校を昭和四十一年三月末卒業見込みの者は昭和二十三年四月一日まで）に生まれた男子。

五、受験手続　申込用紙に記入の上警察本部警務課へ。

六、待遇　採用と同時に青森県巡査に任命され、県警察学校に一年間入校しますが給料月額は、高校卒の人は一五、七九〇円、短大卒の人は一六、八三〇円、大学卒の人は一八、五八〇円のほか諸手当や被服が支給されます。

七、その他くわしいことは、警察署、駐在所にお問合せ下さい。

蟹田警察署
T蟹田五

恐しい日本脳炎の予防には

日本脳炎は蚊によつて媒介される夏に多く発生する恐しい病気です。

日本脳炎を予防するには

一、蚊の駆除（特にユガタアカイエ蚊）水田、沼、沢などに発生するユガタアカイエ蚊の駆除は地区組織等みんなで力を合せてやることが一層効果的です。

二、各家庭でも蚊ボウフラの撲滅に努力しましよう。

日常生活での注意は炎天下では帽子を着用するいつも十分な栄養と睡眠をとりましよう。

特別弔慰金支給法の公布及び戦傷病者特別援護法の一部改正について

第一　戦没者等の遺族に対する特別弔慰金支給法は昭和四十年六月一日法律第百号をもつて公布されました。

この概要は次のとおりです。

一、支給の対象者は昭和四十年四月一日現在公務扶助料、遺族年金又はこれらに相当する給付を受けていない者、又は他にこれらの給付を受ける遺族がいない者で次に該当する者です。

(1) 昭和四十年四月一日において遺族等援護法による弔慰金の受給権者で、同日において日本の国籍を有する者、但し同日において離縁によつて戦没者との親族関係が終了している者、戦没者の死亡後弔慰金の受給権を取得するまでの間に遺族以外の者と事実上の婚姻をした配偶者で兄弟姉妹までの遺族がある者および弔慰金の受給権を取得後昭和四十年三月三十一日までに遺族以外の者と、婚姻した配偶者（氏を改めないで法律上婚姻した者を除く）を除く。

(2) 弔慰金の受給権がないが弔慰金の受給権者が昭和四十年四月一日において死亡しているとき、日本の国籍を有していないとき又は前記(1)の但し書法以外の法令（遺族等援護法、に該当するときの戦没者の子旧陸海軍共済組合法等）による戦傷病者も、適用されることに

二、特別弔慰金の額は参万円で十年以内に償還すべき、記名国債（無利子）をもつて交付されます。

三、特別弔慰金の受給権は三年間行なわないときは、時効によつて消滅します。

四、この法律は公布の日から施行し、昭和四十年四月一日から適用されます。

第二　戦傷病者特別援護法の一部が改正され、戦傷病者の国鉄無賃乗車船の取扱い範囲が拡大されました。

従来は、恩給法適用の戦傷病者に限られておりましたが今改正で昭和四十年六月一日から恩給法以外の法令（遺族等援護法の一部）に該当するときの戦没者の子旧陸海軍共済組合法等）による戦傷病者も、適用されることになりました。

詳細は役場民生係にお問い合せ下さい。

ハワイの旅から（第三信）

清水専造

1 経済と産業 その他

ハワイの経済は砂糖、パインアップル、観光の三大産業に加へて連邦政府の巨額な国防費にささえられている。

砂糖は一八三五年以来一三〇年の歴史をもち年間百万トンを越え、ハワイ第一産業として経済の根幹をなして来た。

ハワイ砂糖の栽培抜術は、世界最高のものである。

年間一億五百万ドルを越える。

その後アメリカ西海岸の甜菜糖の生産高の増産につれ、ハワイ砂糖の生産費のコスト高で次第に圧迫されこれ以上の飛躍的発展は望めなくなつた。

パインアップルは砂糖に次ぐ大きな産業である。

世界生産の七〇%を占め、年額一億三千五百万ドル、ラナイ島に行くと島全体がドドルパインアップル工場の所有で大規模なパインアップル島園がみられる観光業一年を通して温和な気候と南国ムードのため戦後急速に発展し、一九六〇年には砂糖、パインアップル産業を追越してトップに立ち将来ます〳〵有望とみられ全島にわたり各種観光施設計画が進められている。

毎年三十五万〜四十万観光客が来ている。

2 日本との貿易関係

ハワイの生活の必需物資の九〇%は、米大陸から供給を受けている状態であるから経済上の外国貿易のしめる割合は、極めて少ない。

ハワイへ輸出する商品は年々増加しており、食糧品が第一位をしめている。

最近は現地でも日本酒、みそ、醤油、漬物等が造られるようになつてきた。

ハワイに対する輸出は日本一位次はカナダ、西独の順になつていると云われます。

3 真珠湾

皆さんはハワイの声をきけば、あの真珠湾を、思い出されるでしょう。

真珠湾はハワイ島では、ありません。

オアフ島にあります。

この島はハワイ洲で三番目の島でホノルルの飛行場のあるところです。

ワイキキから西へ一六Kオアフ島の南部中央にある巾着のような奥深い湾で、湾口の狭部は僅か四〇〇米である。

湾内はサンゴショウを取り除き非常に深く巨艦もらくらく停泊できる大軍港となつた。

第二次世界大戦の発端となつた一九四一年十二月七日、日本海軍航空隊の急襲は批判はあるが用兵戦術上、世界戦史に残る。

湾のすぐ東には、ヒッカム軍用飛行場がある。

湾内には当時戦跡を示す沈没艦が沢山残つている。

ガイドの説明でその艦を引揚げに日本の金で六十億円かけたが悪いガスのため中止したと云う

湾の中央にフォード島ありその周囲にユタアリゾナ号など巨艦が沈んだままになつて、その中には千数百の遺体が沈んだままになつている。

真珠湾見学、多くの米国人で強い興味をもつているらしいが、日本人の旅行者は彼等と異つた感激を覚えることである。

現在は観光として知られ遊覧船は二種ある。

一つはホノルルのケワロ湾から発着と、一つは東岸のハラワゲートから出る海軍広報部の遊覧船で三〇分毎に出る。

運航は無料で沈没したアリゾナ号上の記念塔に案内される。

ここには戦死者の千余名の名が書かれてある。

ふと感じたことは日本ではたくさんのサイセンがあげられるでしようが、流石お国柄、一銭もなく思いを新たにした。

日本にとつても米国にとつても忘れることの出来ない、イマワシイ記憶であるが、真珠湾攻撃戦跡を巡る遊覧コースは一般に人気がある。

「以下次号」

古城の沼で釣をしないよう

〔写真＝古城の沼〕

古城の沼に養鯉をしてから、数年経過し、今では三三cm以上に成長しておるが、時々心なき者によつて釣り上げられているようで、過般公民館運営委員の方々が沼のほとりを、整備したとき沢山の釣竿、釣糸が発見された。

村民一人が監視員のつもりで監視し、一人の違反者も、出さぬようお願い申し上げます。

グループ紹介

玉松山岳クラブ

昨年六月発足、現在会員は四人会長も規則も別に定めていない常に四人の会員が一致協力、固共同出参でテント二張、シャベル、ラジュース、食器類等必要用具も整つており、すでに大食岳、八甲田山、岩木山などを踏破、意気益々盛んだ。

又秋には十和田八幡平方面を計画中である。

「山登りほど楽しく、精神的にも肉体的にも、これほど健全なスポーツはない。

自然に親しみ共同生活を楽しみ自分の日常生活を反省し、人生に新しい方向と意義を、見出すことができるのは、山へ登る者のみんなに与えられる幸福ではないだろうか」

これが四人の一致した意見。

常日頃、とかく謙虚な感動から遠ざかつてゆく現代の生活の中で山の美しさ、感動を　山登りを通じて受けとれる者は幸福だと強調する。

尚同クラブでは若い同志の参加を望んでいるので希望者は役場内　中村幸八あて申し込まれないのこと。

また、登山愛好者には登山用具の貸出もするとのこと。

玉松海水浴場 盛況裡に閉幕す

延入浴者 約一万二千名

七月二十五日浴場開きをし、八月三十一日を以つて海水浴場も閉塞することになつた。

その間、東風以外の日は、毎日三〇〇名近い入浴者が訪れ玉松の浜を賑わした。

二十五日は浴場開き当日村内外の有志を招き蓬田婦人会（会長坂本清江）の手踊りを披露し、浜を訪れた人を喜ばした。

翌二十六日は蓬田漁協（組合長福井一正）の船競争がありそれぞれの旗をなびかせ、二十五艘による覇を競い海と陸から喊声が巻き起る盛況であつた。

行事の最終日は宝捜しで、それぞれ夢を実現すべく早朝から浜に当り会期中なんの事故もなく終つたことを関係者一同喜んでいる特に陸自五連隊の浜のキャンプ、一般の玉松台上附近のキャンプも目立つた。

浜に台上に飲食水の設備によるものと関係者は話している。

更に蓬田村、商工会、公民館はそれぞれの角度から、反省会を開き、正しい評価のもとに来年度は、一層の盛況を期することになつている。

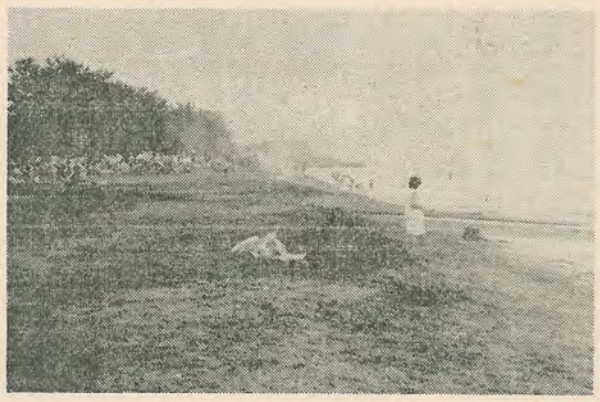

〔写真＝水浴び終て〕

〔写真＝シャワーを浴びて〕

〔写真＝婦人会の手踊り〕

参議院議員選挙終る

蓬田村選挙管理委員会
蓬田村明るく正しい選挙推進協議会

六月に予定されていた第七回参議院議員通常選挙は延長国会の余波をうけ、六月十日公示、七月四日投票日を迎えた。

この日は夜明けからの霧雨が、投票開始時刻午前七時になつてもまだ続いているという状態ですので今後の各選挙におかれて選挙人の投票の出足が心配されたが、その後天候も徐々に回復前回の投票率を二、五%上まわる六五、五八%の成績を収めた

この投票率の蔭には有権者自身の自覚もさることながら、棄権防止に協力された各部落総代を始め、青年、婦人団体及び小中学校の児童生徒、各位に心から感謝いたします。

しかし東郡内の投票率の状況をみますと、今一息の感があります。

すので今後の各選挙におかれて棄権のない、明るく正しい選挙に何分のご協力をお願い申し上げます。

尚投票率七〇%以上の部落に対してはいささかではありますが記念品を贈呈いたします。

一、東郡内の投票率

市町村名	投票率
平内町	61.82
蟹田町	67.07
今別町	62.91
蓬田村	65.58
平舘村	60.66
三厩村	73.81
計	64.30
県計	61.85

二、各部落投票率

部落名	投票率
高根	71.75
瀬辺地	71.30
中沢	69.55
長科	66.48
阿弥陀川	64.68
蓬田	62.32
広瀬	62.24
郷沢	58.99
計	65.58