

- 平成6年度村当初予算から……………2~4
- 健康づくり大会から……………5
- 郷土歴史セミナーから……………6
- 川柳北緯41° / グルメウオークから……………7
- 保健コーナー……………8
- お知らせ……………9~10
- 行事予定 / みつけた……………11
- けっばる蓬田人 / 戸籍の空口……………12

# 広報

# よきき



## 名湯 "おらほの湯、薬草当帰が効くよ！

4

月

1994

賀状を貰ってから三カ月も経つと物事に新鮮さが薄れる感は否めない。年の始めが一月で、確かに様々な抱負や希望を語る習わしになじんできた。けれども、世の中が実際に新しく動き出すのは、四月という気がする。

人事異動・新学期・年度始めなどなど、人々の始動の月といってよいだろう。

焦らず、腐らず、威張らず、傲らず、怒らず、自分のペースをよくわきまえて「知足安分」「安全運転」で、平成六年度へ、さあ出発しよう。

因みに四月の月の異名を調べてみたが相応しいのがないのが物足りない。卯月、卯の花月、花残月、得鳥羽月、この羽鳥月、夏初月、と。

せめて鳥、羽などの文字がみられるのが始動の月を思わせるといえようか。

## 平成6年度村の予算

20億4千5百万円で  
スタート！

## 当初予算編成にあたって

村長 八戸 良次郎



子孫安住の樂土を築く為、議会共々誠実に行政を進めて参りました。幸いにして村民各位のご理解あるご協力を賜り、村行政にさしたる遅滞を生じないで新年度を迎えることができました。心から厚く感謝とお礼を申し上げます。

しかしながら、国政の面から振り返ってみますと、平成五年度は、実に大きな変革の年でありました。いわゆる五十五年体制の崩壊と連立政権の誕生、戦後最長の不況、ガット交渉におけるミニマムアクセスの受入れ、観測史上稀にみる冷夏による農漁業の大被害、政治改革法案の難産に伴う新年度予算の越年、ゼネコン汚職等により生じた極度の政治不信等々枚挙にいとまがありません。

特に村行政にとりましては、不況と冷害、予算の越年が大きく影響をいたしました。即ち、地方交付税の伸び悩み、起債枠、補助金の変更と不透明さなどが相重ったことでもあります。このことが、自主財源に乏しく、大きく国や県の財政援助に依存しているわが村としては、平成六年度の予算編成に苦勞した要因になりました。

た。

反面、村民のニーズの多様化とそれに対応する要望は高まる一方で限られた財源の中で大いに苦慮致しました。

具体策としては、懸案の上下水道問題、高速交通体系の整備（二八〇号バイパス）、教育文化施設整備の整備充実、広域的立場の廃棄物・屎尿処理施設の整備等々があり、その解決を図っていかねばなりません。柱の二つは、福祉行政の充実であります。具体的には、ゴールドプランの精神を生かし、在宅介護の万全を図ることであります。緊急通報システム（福祉安心電話）の完備、ヘルパー・保健婦の充実、ボランティア活動の組織化、救急医療関係との連係体制の確立、地域福祉センターの建設、社会福祉法人立の特養ホームの誘致等々を考えていかなければなりません。

柱の三つは、教育文化面における施設整備の充実であります。高齢化社会は、生涯学習の必要性をよりたかめました。幼・小・中・高・青・壮・老のあらゆる年齢層に応じた体系的な教育文化施設整備の整備は、生き甲斐のある生活を送る為に早急になされなければならぬ事業であるといえましよう。又、CCZの指定を受けておりますので、より住みよく、楽しい環境の整備に鋭意努力を重ねなければならぬことは、申し述べるまでもございませぬ。

このような土台と柱によって、始めて子孫安住の樂土が築かれ、村民の定住、人口の漸増につながっていくものと考えます。

更に、役場は「村民の役に立つ場所」と理解し、それに勤務する職員は、特別職を含めて、村民の幸せの為に奉職しているのだという自覚を持ち、服務規律を遵守し、礼節を尊び、郷土蓬田村発展の為に全力を傾注する覚悟であります。本年度当初予算が、これからの諸問題の具現化にかならずや寄与していくものと信じております。

ここに村民のご理解あるご協力を重ねてお願い申し上げます。ここに村民のご理解あるご協力を重ねてお願い申し上げます。

# ● 入るお金 2,045,351,000円

地方交付税	国庫支出金	県支出金	村債	その他	村税	繰入金
1,175,000千円 57.4%	159,426千円 7.8%	137,608千円 6.7%	102,400千円 5.0%	203,525千円 10.0%	175,491千円 8.6%	91,901千円 4.5%
依存財源				自主財源		
1,646,785千円 80.5%				398,566千円 19.5%		

# ● 出るお金 2,045,351,000円

**議会費** 65,928千円  
(3.2%)

- ・ 議員報酬……………24,612千円
- ・ 議員活動費…………… 7,258千円

**総務費** 416,242千円  
(20.4%)

- ・ 交通安全対策費…………… 3,028千円
- ・ 玉松園カントリーパーク整備工事費48,000千円
- ・ 青森県知事選挙費…………… 2,037千円
- ・ ブルロードグルメウォーク経費 2,500千円



**民生費** 259,256千円  
(12.7%)

- ・ 老人福祉費……………34,445千円
- ・ 社会福祉施設費……………61,293千円
- ・ 防犯対策費…………… 1,879千円
- ・ 児童手当…………… 8,195千円
- ・ 保育所費……………75,242千円

**衛生費** 143,217千円  
(7.0%)

- ・ 青森地域広域事務組合負担金…41,094千円
- ・ 母子衛生費…………… 3,624千円
- ・ 老人保健事業費……………21,534千円
- ・ ふれあいセンター費…39,960千円

**労働費** 556千円  
(0.0%)

- ・ 出稼援護関係費…………… 125千円
- ・ 労働者協議会補助金…………… 135千円

**農林水産業費** 326,767千円  
(16.0%)

- ・ 農業委員会費……………24,612千円
- ・ 村営牧場関係費……………14,952千円
- ・ 冷害対策費……………41,544千円
- ・ ふるさと農道緊急整備事業費…37,900千円
- ・ 蓬田第2地区農免農道整備事業費…71,341千円
- ・ 水田営農活性化排水対策事業費 3,000千円
- ・ 村営分取林造林・下刈事業… 10,303千円
- ・ 県営蓬田漁港改修事業負担金… 9,000千円

**商工費** 6,182千円  
(0.3%)

- ・ 商工会補助金…………… 800千円
- ・ 観光協会補助…………… 2,000千円
- ・ 海水浴場運営費…………… 594千円

**土木費** 220,460千円  
(10.8%)

- ・ 郷沢2-1号線道路改築工事費… 100,000千円
- ・ 広瀬3-2号線道路改築工事費… 4,800千円
- ・ 阿弥陀川3-9号線側溝改良…………… 2,100千円
- ・ 除排雪経費……………18,533千円
- ・ 準用河川中沢川河川改修事業…48,000千円

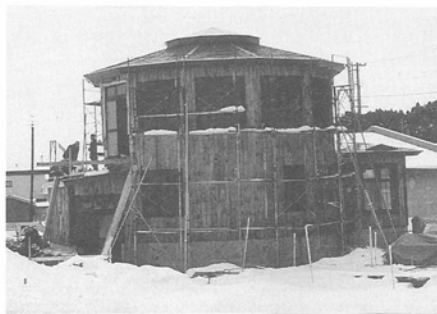

**消防費** 97,648千円  
(4.8%)

- ・ 広域消防事務組合負担金…………… 51,838千円
- ・ 防災コミュニティセンター新築工事(2棟) 19,370千円
- ・ 警鐘台建設(2基)…………… 4,200千円

**教育費** 225,943千円  
(11.0%)

- ・ 小学校費……………21,310千円
- ・ 中学校費……………28,268千円  
(コンピュータ導入・教室改造経費) 8,116千円)
- ・ 幼稚園費……………30,070千円
- ・ 公民館費……………29,535千円
- ・ スキー場運営費…………… 1,603千円
- ・ 玉松台スポーツガーデン管理費…………… 4,671千円
- ・ 給食センター繰入金……………28,858千円

**災害復旧費** 25,457千円  
(1.2%)

- ・ 河川災害復旧事業……………21,119千円

**公債費** 251,025千円  
(12.3%)

- ・ 元金…………… 147,595千円
- ・ 利子…………… 103,430千円

**諸支出金** 1千円  
(0.0%)

**予備費** 6,669千円  
(0.3%)

# 特別会計の予算

## ● 一般会計 村民一人あたり出るお金

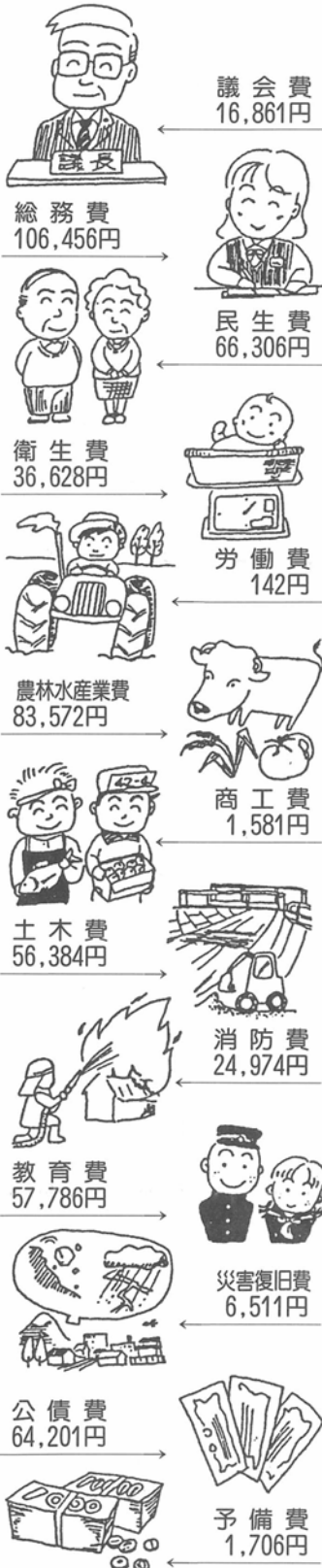

※平成6年4月1日現在人口 (見込み) 3,910人

### 学校給食センター 特別会計

繰入金 28,858千円 64.3%	負担金 16,009千円 35.7%	繰越金 20千円 0.0%
歳入 44,887千円		
歳出 44,887千円		
総務費 28,828千円 64.2%	給食費 16,059千円 .35.8%	

### 国民健康保険 特別会計

国庫支出金 154,545千円 46.9%	国民健康保険税 132,341千円 40.2%	その他 42,451千円 12.9%
歳入 329,337千円		
歳出 329,337千円		
保険給付額 210,837千円 64.0%	老人保健拠出金 98,202千円 29.8%	その他 20,298千円 6.2%

### 老人保健 特別会計

支払基金交付金 233,627千円 68.0%	国庫支出金 72,280千円 21.1%	その他 37,510千円 10.9%
歳入 343,417千円		
歳出 343,417千円		
医療諸費 341,927千円 99.6%	その他 1,490千円 0.4%	



# とりくもう健康！

## 村健康づくり大会



ゆたかな高齢化社会をめざして、健康づくりにとりくもうノをスローガンに二月二十五日(金)村玉松公民館において蓬田村健康づくり大会が開催されました。

大会では、高齢者の歯科保健の実態と健診結果について、細谷昭子村保健婦と青森保健所三浦千枝子保健婦からそれぞれ説明がありました。

続いて、双仁会青森厚生病院、加賀谷弓子栄養士から「歯を丈夫にする食事のとり

かた」と題して講演がありました。その後、健康体操を、青森市の岩谷みよさんの指導により、にぎりっこを使った健康体操を保健協力員と食改善推進員の協力を得て参加者全員で行いました。また、昼食には食生活改善推進員のみなさんによる減塩バランス食「けの汁」のサービスがありました。

午後には、特別講演を、「エイズ」その現状と対策」と題し、講師に、厚生省「HIV感染者発症予防・治療に関する研究班」班員東北ブロック代表、森和夫氏をお招きし行われ、参加者はエイズに関する正しい知識を深めました。

人間共通のテーマ健康について考える有意義で実りある大会は、午後三時前に無事終了しました。

## 生前おせわになつたと村に寄付！



三月十一日(金)田中キク(蓬田)さんが役場を訪れ、八戸良次郎村長に寄付金十万円を手渡しました。

田中さんは、一月二十四日に逝去された夫、田中榮一氏の香典の一部を寄付してくれました。「夫は、生前いろいろと村の方々にお世話になりました。村のためにお役立てください」と話しました。八戸村長は「村の福祉に使わせていただきます。本当にありがとうございます」とお礼を述べました。

ありがとうございました。



# 見つけよう新しい自分を！

## 郷土歴史セミナー

一般成人対象の「郷土歴史セミナー」が、一月二十八日、三月十四日、午後六時三十分から九時まで、中央公民館において開催され、受講者が熱心に聴講しました。

このセミナーは、社会教育課が昭和六十一年度から継続的に開催しているもので、青森県の歴史を紐解きながら、古い時代の蓬田村の様子などが紹介され、その学習分野は、生活様式、産業（農業、漁業）、信仰、文学、民芸、陶器、絵

画等の他、多岐にわたり展開されています。学習内容が充実していることから受講者の学習意欲も強く、参加者も年々増えています。

今回は、三上強二氏をお招きし一回目は「津軽民謡と津軽三味線」。二回目は「青森県の工芸」について講義が行われました。受講者は先生の方かきやすく内容の豊富な講義に耳を傾け、熱心にメモを取っていました。



# はっけよいのりった！

## 長命番付神社に奉納（長科）

三月十三日（日）、長科自治会では、長科地区の年齢順を表にした長命番付を、長科稲荷神社に奉納しました。

会場の長科稲荷神社には番付の対象者の他自治会関係者三十名が出席しました。午後十二時三十分から、奉納のための神事が始まり、神主は次々に番付の名前を読み上げ、対象者が玉串を捧げ午後一時に終了しました。

この後、親睦を深める懇親会は公民館に移動して行われ、会場では、婦人会有志のみさんの手作料理のもてなしがありました。高齢者のみならずはおいしそくに料理を頼張りながら、お楽しみ抽選会などで、楽しい一日を過ごしました。

長命番付の上位陣は次の通りです。

- |    |            |            |
|----|------------|------------|
| 東  | 横綱         | 坂本 米作（九七才） |
| 大  | 関 脇        | 張間 房雄（八六才） |
| 関  | 脇          | 藤本喜代作（八四才） |
| 西  | 脇          | 坂本繁太郎（八四才） |
| 正  | 横綱         | 小鹿三十郎（八三才） |
| 坂本 | 藤本茂治郎（八三才） |            |
| 坂本 | チセ（九三才）    |            |
| 坂本 | すめ（九三才）    |            |
| 坂本 | カヤ（九十才）    |            |
| 坂本 | 坂本さかゑ（八六才） |            |
| 坂本 | もよ（八五才）    |            |
| 松本 | 工藤 たか（八四才） |            |
| 三浦 | ナサ（八三才）    |            |
| 小鹿 | はるい（八三才）   |            |

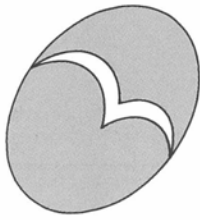

・皆んな来い  
・仲良しモ  
・仲良しモ  
・凸凹ガ

・広場は風の子  
・お年頃には  
・胸にライバル  
・泣いて笑って

・呼んでいる  
・恋敵  
・秘めている  
・仲が良い

・勝子  
・さくら  
・えつ子  
・啓子

・仲良しの  
・仲良しモ  
・よもぎの湯

・こぶしが酒で  
・金がからんで  
・ドラマ演ずる  
・家族仲良く

・涙する  
・縁が切れ  
・嫁姑  
・背を洗う

・尚昭  
・清乃  
・政夫

我慢してきたが外米を  
食べる羽目に、味は  
我慢できても安全性は……。

参加者大募集!

# ブルロード グルメウォーク



4月30日(土)~5月1日(日)

[集合・青森市(アスパム前)18:00/解散・青森市(青森駅)1日16:00]

- コース ▶1泊2日全日程コースのみ  
[青森市→油川→蓮田村・30日(泊)「ブルロードグルメパーティー」]  
[蓮田村・1日]「やっただせ」グルメパーティー
- 定員150名 (一般・小中高生)先着順でメッキリます。
- 条件 1)健康で歩くことに自信のある人  
2)中高生は保護者の許可が必要  
3)小学生は保護者同伴とする  
4)シュラブ(寝袋)を必ず持参すること
- 参加費 1泊2日全日程コース  
/一般:5,000円・中高生:3,000円・小学生:2,000円  
(保険料・食費・グルメパーティー費含む)

●参加申込み/お問い合わせ  
住所・氏名・年齢(学校名・学年) 自宅電話番号を記入  
(小・中・高生は保護者の署名、捺印が必要)のうえ下記  
へお申し込みください。(参加費の支払いについては後  
日資料と一緒に送ります。)

〒030-12 青森県東津軽郡蓮田村大字蓮田字汐越1の3 [蓮田村役場内]  
ブルロード・グルメウォーク実行委員会事務局(☎0174-27-2111)

●申込み期間 3月28日(月)~4月11日(月)

※参加申し込み者のみの方には、詳しい資料をお送りします。

あなたの手づくりの品々を  
販売してあげませんか?  
販売しておまかせコーナーだ。

問い合わせ先  
企画課へ

☎27-2111

ブルロード・グルメウォーク実行委員会  
会長:佐々木誠造(青森地域広域事務組合管理者)実行委員長:八戸良次郎(蓮田村長)

# 遠くて近い老いの問題…痴呆(ボケ)

No.4

## ボケと上手につきあうために!

前号では、日本人の痴呆の6割を占めているといわれる脳血管性痴呆にならないための秘訣について学んできました。しかし、家族の中にボケてしまったおじいちゃんやおばあちゃんがいると、その家族の生活は一転して大変なものになります。苦労はそれこそ口では言えないものでしょう。でも、そんなお年寄りも若い頃は社会で活躍し、子供を懸命に育て苦労をしてきた人達です。家族の一員として人格を認め、できるだけ家族ぐるみの介護をしてあげましょう。今回は、介護をする時の心構えとポイントについてまとめてみます。

### ボケ老人の心

人間はボケてしまうと何も

感じなくなると思いがちですが、それは大変な誤解です。ボケ老人にも自尊心やしゅう恥心があり、知的な心の働きは衰えても感情は残っています。ボケ老人が日常どんな気持ちで過ごしているのかを知り、その老人の気持ちになっ

て一緒に考えてあげることが介護する上での大きなポイントになります。

①ボケ老人はうつになりがち

ボケ老人は、何とか物忘れをしないように努力していることが多いもの。まわりの人がきつく叱つたり、いつまでも指摘したりすると、がつくりと落ち込んで食事もとらな

②思い違ひが多くなる

ボケ老人は判断力の低下に伴って、本人は気を張っているつもりでも思い違ひをする事が多くなりがち。お金をしまった場所を忘れて身近な人に疑いの目を向けてしまうこともあります。

③なんとか正当化したい

失敗を認めようとせず正当化したり、質問をわざととり違えたり、時間をせぎしたりするようになります。

④少しのことで泣き出したり怒ったり

健康な老人にとつては何でもない事が、判断力の弱くなったボケ老人には苦痛のタネになる事があります。心理的に混乱し気分が変わりやすく

⑤ときには、いばりたい!

自分が家長として、あるいは主婦として家族の中で威厳を保ちたい為に、いばつたり一方的に相手を拒否したりしてしまいがちです。

⑥ついに人に頼りたくなる

ボケ老人にとつては、自分の慣れ親しんだものや場所、人は「確かなもの」としてそれらへの依頼心が人一倍強くなる傾向があります。保護的で安定した環境づくりを心がけ、ボケ老人の期待を裏切らないようにすることが大切です。

### ボケと上手につきあうために

## ボケ老人の介護10則

- ①まずもっとも大切なのは、ボケという病気の患者の側に立つこと。
- ②ボケ老人の言動を取り締まらないで! ときには昔話も聞いてあげる。
- ③患者に何ができるかをよくチェックする。
- ④患者の落ち度を責めないで! しかつたりすると逆効果。
- ⑤患者の前では病氣(ボケ)のことは話さない。
- ⑥言葉だけでなく、全身を使ってコミュニケーションをはかる。
- ⑦「あれもダメ、これもダメ」は逆効果。状況の許すかぎり、「禁止事項」はつくらない。
- ⑧患者の身のまわりは簡素に、安全に!
- ⑨余病を併発させない心配り。
- ⑩看護の苦楽をわかち合える仲間をもつ。

ボケとの上手なつきあい方をする為には、まずボケは一つの病氣なのだと思える事が大切。そして家族みんなで長期戦になるつもりで協力しあう事が必要となります。ボケの特性を知り、介護のコツを覚えて心にゆとりをもちましょう。今回は、ボケの症状に対応する具体策について学んでいきたいとおもいます。

●痴呆予防教室での一コマ (即興劇:痴呆と共に生きる)





# お知らせ

## 国民年金の「免除」と「追納」

国民年金には、保険料を納めたくても家計が苦しくて納められないとか、失業や災害などで納めることができない人のために、保険料が免除される制度があります。

しかし、国民年金の保険料の免除を受けた期間は、将来、老齢基礎年金を受けるとき、保険料を納めたときの三分の一となり、老後に不安が残ります。

そこで、生活にゆとりができたときには、満額の年金を受けられるため、免除された期間の保険料を十年前までさかのぼって納めることができます。

また、昭和六十一年三月までの免除期間は、当時の保険料で納められますが、昭和六十一年四月分以降の免除期間を追納する場合は、一定の額（左表参照）を加算して納めることとなります。

詳しくは、役場の国民年金係におたずねください。

ゆとりができたなら追納を



平成6年度中に追納する場合

免除期間	加算額 (月額)	追納額 (月額)
59年度		6,220円
60 "		6,740円
61 "	2,690円	9,790円
62 "	2,270円	9,670円
63 "	1,840円	9,540円
元 "	1,390円	9,390円
2 "	950円	9,350円
3 "	500円	9,500円
4 "	0	9,700円
5 "	0	10,500円

## 手芸教室生 (草木染め)募集!

とき 月一回午前九時三十分～十一時三十分(第一又は第三日曜日)

ところ 蓬田村中央公民館

期間 六ヵ月

会費 月額一千円

講師 鈴木達子先生

募集人員 二十名

申込先 蓬田村中央公民館へ



## 財形教育融資 雇用促進事業団

雇用促進事業団では、財形貯蓄をしている勤労者にご本人又はご親族が、進学や学の中に必要な教育資金の融資を行っております。この制度は公的融資制度ですので利率が低く、利用しやすくなっています。

①融資の対象となる費用

入学金、授業料、教科書代、下宿代等居住費用など

②融資の対象となる教育施設

高等学校、短大、大学、専修学校、各種学校など

③融資額

財形貯蓄残高の5倍以内で、その融資限度額は次のとおり

進学資金(初年度)

三〇〇万円

修学資金(二年度目以降)

一五〇万円

④融資条件

融資利率 年五・〇七%  
(平成五年十二月二十二日現在)

返済期間 八年以内

⑤申し込み

財形教育融資業務取扱店の掲示のある銀行等金融機関

お問い合わせは、雇用促進事業団、青森雇用促進センターへ

〒〇三〇 青森市長島二丁目

十九番一号

青森東京海上ビル七階

☎〇一七七一七七一―二三三四

## 自衛官募集!

二等陸士、二等海士及び二等空士として採用する陸上自衛官、海上自衛官及び航空自衛官の平成六年度第一次募集期間、採用試験の期日等が次

のとおり定まりました。

募集期間 平成六年四月一日から六月三十日まで

試験期日 募集期間中随時

試験場 自衛隊青森地方連絡部 青森募集案内所 (青森市長島四丁目二三の二十)

☎〇一七七一三五―一七五一

## 三沢基地内大学の学生募集!

アメリカの大学でああなたの実力を試してみませんか?

いま、三沢基地内にあるセントラル・テキサス短期大学、メリーランド大学、オクラホマ大学院、トロイ大学院では

平成六年度の学生を募集しております。卒業しますとアメリカの本校と同じ資格が得られます。

▼応募資格・日本国籍を有する方で、青森県内に住所を有している方又はその子弟で、

(1)短大・大学・高等学校を卒業した方またはそれと同等以上の学力があると認められる方

(2)大学院・大学を卒業した方

▼募集期間・平成六年四月一日～四月三十日



▼募集人員…四大学合わせて四十名程度  
▼選考試験…第一次試験／TOEFL・ITP（英語の語学試験） 平成六年五月中旬  
第二次試験／面接試験 平成六年六月下旬

▼問い合わせ先…財団法人青森県国際交流協会  
☎〇三〇 青森市安方一丁目一番三十二号 水産ビル五階  
☎〇一七七―三五―二二二一

**確定申告が  
まちがっていたとき**



税額を多く申告していたとき  
確定申告書を提出した後で、  
税額を多く申告していたことに  
気付いたときは、「更正の  
請求」をして正しい税額に訂  
正することができます。  
税額を少なく申告していたとき  
確定申告書を提出した後で、  
税額を少なく申告していたこ

とに気付いたときは、「修正  
申告」をして正しい税額に修  
正してください。  
確定申告を忘れていたとき  
確定申告をしなければなら  
ないのに、申告書の提出を忘  
れていたときは、ただちに確  
定申告をしてください。  
詳しくは、最寄りの税務署や  
税務相談室にお尋ねください。

**婦人週間県婦人会議  
記念講演の案内**

とき 平成六年五月三十一  
日（火）十二時四十五分～十  
五時四十五分  
ところ 青森市文化会館大会  
議室（5F）  
講師 佐藤洋子（東京都豊  
島区立男女平等推進センタ―  
所長 ジャーナリスト）  
定員 五五〇名  
入場料 無料  
問い合わせ先 青森婦人少年室  
青森市新町二―四―二五  
☎〇一七七―三五―一〇三三



**平成六年度労働保険料  
申告納付について**

事業主の皆さんへ  
労働保険の申告、納付はお  
済みですか。平成五年度確定、  
平成六年度概算保険料の申告  
の時期がきました。提出期限  
は、五月十六日です。  
早めにお近くの銀行又は郵  
便局へ提出・納付してください  
い。又、申告、納付が同時に  
出来ないときは、申告書を最  
寄りの労働基準監督署又は、  
青森労働基準局、県雇用保険  
課へ提出し納付について御相  
談ください。

とき 平成六年四月二十七  
日（水）午前十時～午後三時  
まで。  
ところ 青森市文化会館4F  
小会議室  
問い合わせ先 青森労働基準局  
青森県雇用保険課

**訂正します**

広報三月号、おくやみの欄  
で森ヨエさんの名前がヨコと  
記載されていましたが訂正しお  
詫びします。



玉松海水浴場で丸太を使っ  
たテーブル4卓、イス8脚を  
見つけました。  
これは、社団法人東北建設  
協会が寄贈してくれたもので、  
夏の海水浴客には喜ばれそ  
うです。

**み  
つ  
け  
た**

78

飲んで乗る あなたは天国 家族は地獄—交通安全は家庭から—

**県内の交通事故概況**  
(平成6年) 青森県交通対策協議会

	2月	累計	死者のうち シートベルト	飲酒運転による死者	1 (2)
発生	563 (546)	1,210 (1,128)		高齢者の死者	4 (4)
死者	3 (8)	8 (12)		着用義務者 (着なければならぬ人)	4 (5)
傷者	718 (657)	1,561 (1,364)		非着用者 (着けていなかった人)	3 (5)
				着ていれば 助かっと思われる人	2 (3)

( )内は前年。累計は1月から。速報値のため後日変更することがあります。

春の全国交通安全運動  
平成6年4月6日～15日

運動の重点  
(1)子どもと高齢者の交通事故防止  
(2)シートベルトの着用の徹底  
(3)飲酒・無謀運転の追及

スローガン  
～とびだすな ひと息ついて  
みぎ・ひだり～

毎月1日は交通安全家庭の日 10日、20日、30日は交通事故ゼロの日  
シートベルト しめる心が 身を守る

# この村に来て

8

稲葉 ひとみ(高根)さん

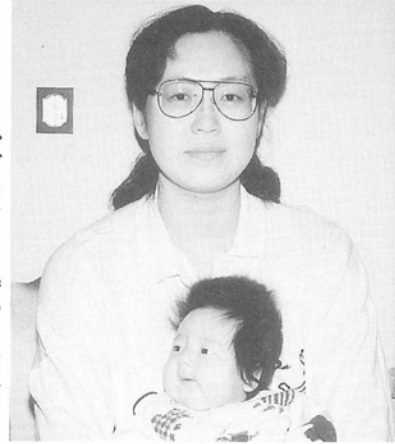

さんから子供まで知ってるから安心。今でも電話するともいならず集まって来ますよ。(笑い)。

◆スポーツは

得意ではありません。昔から人数合わせ要員です。(人数合わせ?) チームで何人足りないからと声がかかるやつ(笑い)。(体協のバレー部員では?) それも人数合わせですよ(笑い)。

◆趣味は

読書です。マンガから青森農業や現代農業まで何でも。活動していることは

◆活動していることは

小学校のPTAで育成部の部長をやらせていただいています。サークルや団体活動でいろんな人と接する事が楽しい。そこでみなさんに呼び掛けたのですが、「趣味のサークルでも何でも少し興味を感じたら一回、顔を出してほしい。」そこに集まっている人は人を嫌ったりする方はいませんか。いつも同じメンバーだと何か張り合いがなくなりますよね。

◆将来の夢

早く子供(真亜子「小四」、知也「小二」、奏子「二カ月」)を大きくして一緒にいろんな所へ遊びに行きたい。(ちなみに九人家族)

◆村の良いところ

空気がいいに何気なく自然のまま居れる。

◆村に要望すること

特にはありません。玉松周辺もいろんな施設が造られ整備されてきているから自然に人が集まり、集まる所には住むようになると思います。

◆最後に

赤ちゃんの一カ月検診、お世話になりますのでよろしくお願ひします。

広報よもぎた

◆ご出身と当時のお仕事は  
青森市戸門出身で五所川原農林高校、農業大学校を卒業し青森市内の農業会社に勤めました。営業の仕事で蓬田農協には特に大事にしていたいただきました。五農出身と言うとみなさん親切にしてくれるんですよ(笑い)。

◆嫁いできたときは  
夫(宏さん)は、山の中ということで少し気を使ってみたいだけ、私はまったく不自由とか感じませんでした。運転免許もあつたし、なんたつて土と生きる五農高校出身ですから。(笑い)。

◆住んでみて  
「あずましい」、爺さん婆

あの子、玉松太鼓に踊りをつけたら見る側も楽しめると思いますがどうでしょうか? 私は踊りませんよ。この身長(一七〇センチ)で間違えると凄く目立つのよね。私より大きい人、蓬田に一杯来てほしい。

日	曜日	行事	担当
1	金	保育所入所式 10時30分	保育所
3	日	中央公民館開館	中央公民館
4	月	書道教室 13時30分~15時	〃
6	水	陶芸教室 9時30分	〃
7	木	蓬小入学式(午前)	小学校
7	木	蓬中入学式(午後)	中学校
8	金	幼稚園入園式	幼稚園
11	土	書道教室 13時30分~15時	中央公民館
13	水	陶芸教室 9時30分	〃
17	日	中央公民館開館	〃
18	月	手芸教室 9時30分~	〃
18	月	書道教室 13時30分~15時	〃
19	火	乳児健診 13時~(中央公民館)	民生課
20	水	陶芸教室 9時30分	中央公民館
25	月	書道教室 13時30分~15時	〃
27	水	大掃除検査 (村内)	民生課
27	水	陶芸教室 9時30分	中央公民館
30	土	ブルーロードグルメウォークまで	企画課

けつばる蓬田人

⑦

# ふる里には遠くであり

運輸省第二港湾建設局東京港工事事務所

運輸技官 吉崎

将

まさ

人

と

さん



蓬田村の皆さんお久しぶりです。昨年は凶作に不況と、あまり良い年ではなかったと思われませんが、広報「よもぎた」では各種のイベント等で

皆さんのいきいきとした顔が目に付き、ホッとしています。さて、私が蓬田村を出てからもう十年になります。昭和五十九年運輸省東京航空局に採用され、三度転勤し、現在は羽田空港に勤務しています。職場は管制塔の横にあり、毎日ジェット機の爆音を背に、職員九十四人で沖合展開事業を行なっています。沖合展開事業は、成田、関空と並ぶ運輸省の三大プロジェクトの一つで東京都が埋立てた土地を地盤改良し、羽田空港を沖合へ移転拡張するものです。工

事はⅠ～Ⅲ期まであります。昨年九月にビックバードがオープンしましたが、Ⅱ期工事が完成した時でもありません。私は道路の設計図から工事費を算出する積算を担当しました。その工事を蓬田村に例えると、中沢～高根の道路工事プラス「CCZ計画」と同程度の規模で、莫大な量の書類と迫る開港日のため、心身共に苦しい時がありました。しかし、完成後自分の担当現場を見た時の気持は、一生忘れないと思います。今の職場も三年になり、今

年は転勤の年に当たりますが、蓬田のような人と自然のある所に行きたいと思っています。又、今後この巨大プロジェクトで経験したことを生かし、努力を続けたいと思います。最後に蓬田村の益々の発展と皆さんの健康をお祈り申し上げます。

## 戸籍の窓



### 人口と世帯数 (2月28日現在)

総人口 3,939人  
男 1,893人  
女 2,046人  
世帯数 1,057世帯

### 2月受付分

お誕生おめでとうございます

はの 八戸	ゆき 孝聡	(純一)	長男
めま 沼田	ゆう 祐輔	(富士喜美子)	長男
ほそ 細谷	こう 巧一	(聡真)	長男

### おくやみ申し上げます

張山	ナミ	(広瀬)	87歳
室谷	コヨ	(蓬田)	87歳
小山	ミマ	(蓬田)	84歳
加藤	継悦	(郷沢)	44歳

### 東京国際空港航空写真



### メモ

▶現住所/〒221 神奈川県横浜市神奈川区子安台1-16-16/☎045-434-9943▶生年月日/昭和37年5月29日▶出身/蓬田/良一氏長男▶家族構成/独身▶好きなもの/囲碁▶経歴/八戸高専土木工学科卒(昭和58年3月)/ (株)測地設計入社(昭和58年4月)/運輸省東京空港事務所採用(昭和59年4月)/岡丘珠空港事務所(札幌)(昭和60年10月)/大阪航空局補償課(昭和63年4月)/運輸省第二港湾建設局東京空港工事事務所(平成3年4月)~現在に至る。