



初めて！ さとうきびをかじる

子どもたちが手にしているのは「さとうきび」。遠く離れた沖縄県から、はるばる船に乗ってやってきました。これは、沖縄市の上原清善さんが全国の子どもたちに沖縄の味を知ってほしいと教材用に無料でプレゼントしているもの。食べるのはもちろん、見るのも初めて、という子どもたちはおそろおそろ口にし、あまい！おいしい！と歓声を上げていました。

おもな内容

-
- 平成15年度施政方針・当初予算… p 2～3
 - 合併問題その後…………… p 4～5
 - むらのできごとあれこれ… p 6～7
-

平成15年度施政方針



我が国は停滞する経済、増大する財政赤字、悪化する雇用環境など深刻な問題が山積しています。一方では、強権的に理念なしの数値目標や様々な財政措置によって半ば強制的に合併を進めようとしています。強制合併は、地方自治の本旨、地方分権の理念に照らしても相反するものであります。

私たち町村に住む人々は、日本の人口の二割を占め、この人々で国土の七割を支えています。そして、食料の供給、水資源の涵養、自然保護等、極めて重要な役割を果たしています。

きめ細やかな行政サービスは、小さな町や村だからこそ提供できると考えており、当面は合併をせず一村で自立して頑張っていきたいと思っております。

平成15年度の村の予算は、非常に厳しいものになります。村の予算の大部分は、国の補助金、地方交付税でま

算(一般会計)

円でスタート!

%減 緊縮予算

歳入 21億8,379万円

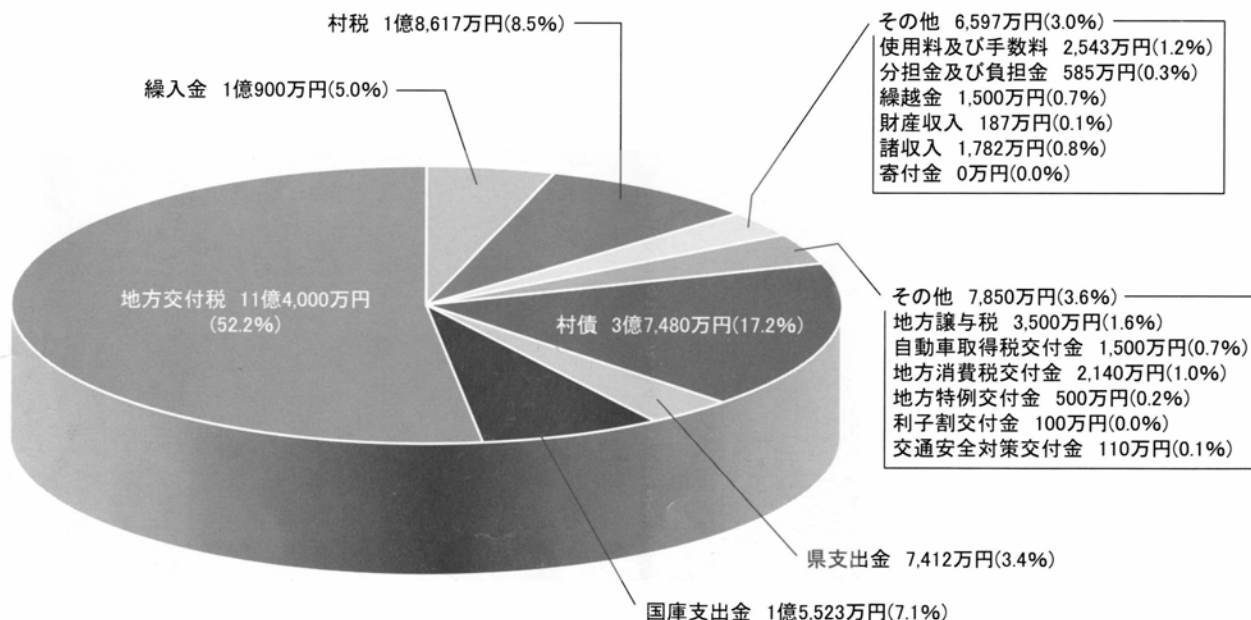

村民一人当たりに使われるお金 (H15. 4. 1現在)

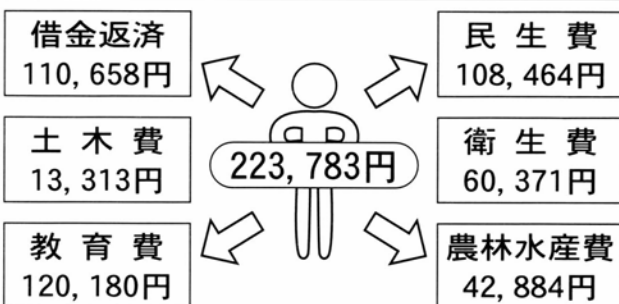

切りつめます!

1 村議会議員の定数削減
12名から10名に定数が削減されました。

2 一般職員の退職不補充
14年度に3名退職しましたが、補充をしません。現行の人数で質の高いサービスを目指します。

3 日当廃止
職員の出張旅費の半日当を廃止しました。 200万円

かなわれていますが、農林水産業を主体に繁栄してきた我が村もグローバル化する世界の中で生きていかなければなりません。特に農業生産の主流を成してきた米は価格の低下で農家の経営を直撃しています。このため、生産調整の見直しにあたっては、国の責任と役割を明確にして地域の実態を十分配慮して実施していかねばなりません。

今年、漁業施設「荷さばき場」が完成しました。漁業者の労働力の軽減をはかりながら後継者が働きやすい環境を作っていきます。

また、今年から、蓬田小学校の建設に取りかかります。長年通り慣れた校舎も40年という風雪に耐えてきましたが、老朽化が著しく、子どもたちの学校生活に支障をきたすようになりました。新校舎は、ぬくもりのある温かな木造校舎に建て替えとなります。財政的に非常に厳しい状況ですが、切りつめるところは切りつめて、子どもたちに喜ばれる学校づくりに傾注してまいります。

そのほか、産業の振興、福祉医療、教育等、継続して充実に努めてまいりますので村民の皆さまのご指導、ご協力をお願いいたします。

平成15年度予 21億8,379万 昨年度比10.8

歳 出 21億8,379万円

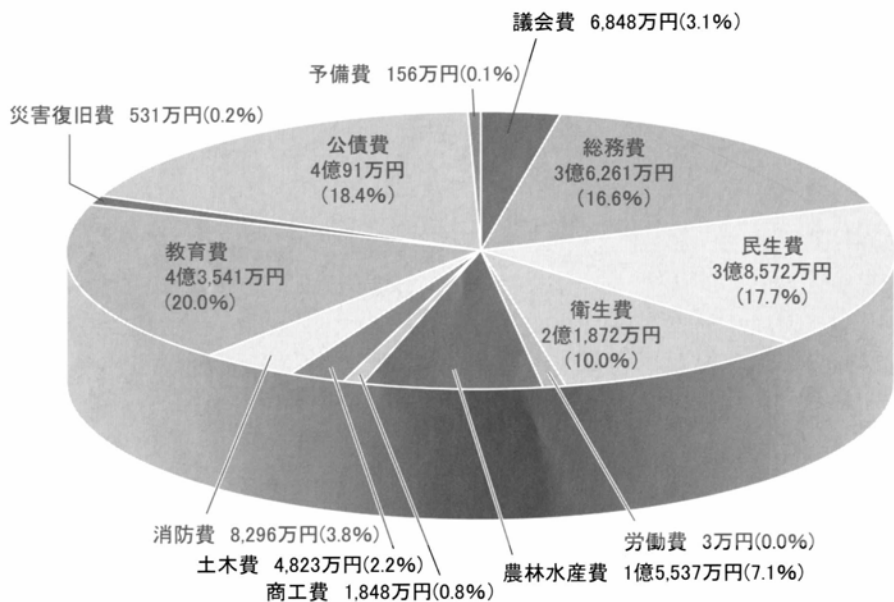

特別会計のあらまし

会計名	予算額	前年度額比
給食センター	2,937万円	7.4%増
国民健康保険	3億1,226万円	3.6%増
老人保健	4億4,962万円	6.7%増
介護保険	2億7,515万円	0.2%減
簡易水道事業	7,830万円	22.5%減
宅地造成事業	8,814万円	20.9%減

重点施策!

- 1 蓬田小学校校舎の改築工事
2億5,084万円
二カ年計画で平成16年度完成予定。今年度は建設費の約4割分を計上しています。
- 2 障害者支援制度の創設
2,400万円
障害者一人一人の希望に添うよう支援していきます。
- 3 ほ場整備、整備調査事業
1,103万円
ほ場整備とほ場整備の調査をしていきます。

役目を終える

任意合併協議会は、本年3月31日をもって解散しました。今後は、各町村が任意協議会移行するか、移行しないかを判断することになります。

村長が「法定合併協議会移行の最終的判断」を求められたのに対し、東津軽5町村の枠不参加とし、当面は、合併せず一村で自立していくとの態度を明らかにしました。それまた、今後の行政の参考にするため、村民意向調査をあらためて実施する予定です。来の普通会計収支見込みを掲載します。

(参考資料)

るすべての事業を実施し、職員の退職者8割補充したものとして試算

単位：百万円

H20	H21	H22	H23	H24	H25	H26	H27	H28	H29	H30	H31	H32	H33
1,447	1,443	1,434	1,381	1,369	1,357	1,343	1,336	1,275	1,267	1,259	1,252	1,246	1,182
1,558	1,540	1,482	1,481	1,460	1,445	1,418	1,402	1,406	1,393	1,391	1,394	1,395	1,398
▲ 111	▲ 97	▲ 48	▲ 100	▲ 91	▲ 88	▲ 75	▲ 66	▲ 131	▲ 126	▲ 132	▲ 142	▲ 149	▲ 216
2,067	2,031	2,061	1,926	1,923	1,920	1,917	1,914	1,793	1,790	1,788	1,785	1,783	1,664
2,516	2,462	2,470	2,432	2,400	2,379	2,319	2,287	2,268	2,206	2,186	2,145	2,122	2,122
▲ 449	▲ 431	▲ 409	▲ 506	▲ 477	▲ 459	▲ 402	▲ 373	▲ 475	▲ 416	▲ 398	▲ 360	▲ 339	▲ 458
1,335	1,300	1,313	1,286	1,276	1,267	1,258	1,252	1,214	1,208	1,203	1,199	1,195	1,164
1,472	1,398	1,389	1,374	1,362	1,346	1,330	1,330	1,327	1,296	1,283	1,283	1,280	1,285
▲ 137	▲ 98	▲ 76	▲ 88	▲ 86	▲ 79	▲ 72	▲ 78	▲ 113	▲ 88	▲ 80	▲ 84	▲ 85	▲ 121
2,344	2,106	2,092	1,996	1,956	1,922	1,909	1,903	1,816	1,804	1,794	1,787	1,782	1,707
2,777	2,508	2,457	2,463	2,403	2,351	2,294	2,268	2,230	2,188	2,154	2,122	2,107	2,119
▲ 433	▲ 402	▲ 365	▲ 467	▲ 447	▲ 429	▲ 385	▲ 365	▲ 414	▲ 384	▲ 360	▲ 335	▲ 325	▲ 412
1,844	1,792	1,757	1,504	1,473	1,452	1,428	1,412	1,328	1,324	1,315	1,277	1,277	1,205
1,869	1,842	1,750	1,607	1,536	1,482	1,414	1,398	1,353	1,342	1,325	1,263	1,269	1,273
▲ 25	▲ 50	7	▲ 103	▲ 63	▲ 30	14	14	▲ 25	▲ 18	▲ 10	14	8	▲ 68
9,037	8,672	8,657	8,093	7,997	7,918	7,855	7,817	7,426	7,393	7,359	7,300	7,283	6,922
10,192	9,750	9,548	9,357	9,161	9,003	8,775	8,685	8,584	8,425	8,339	8,207	8,173	8,197
▲ 1,155	▲ 1,078	▲ 891	▲ 1,264	▲ 1,164	▲ 1,085	▲ 920	▲ 868	▲ 1,158	▲ 1,032	▲ 980	▲ 907	▲ 890	▲ 1,275
16,215	15,797	15,525	15,340	15,252	15,245	15,347	15,469	15,631	15,857	16,112	16,332	16,540	16,442

とし、特にH26までは職員の退職者5割補充とした上で、毎年10名の希望退職者を見込んで試算

単位：百万円

H20 4年目	H21 5年目	H22 6年目	H23 7年目	H24 8年目	H25 9年目	H26 10年目	H27 11年目	H28 12年目	H29 13年目	H30 14年目	H31 15年目	H32 16年目	H33 17年目
10,351	10,054	9,884	9,388	9,360	9,350	9,355	8,276	8,101	8,001	7,896	7,704	7,616	7,054
10,553	10,060	9,800	9,540	9,293	9,080	8,797	7,719	7,739	7,684	7,702	7,611	7,608	7,535
▲ 202	▲ 6	84	▲ 152	67	270	558	557	362	317	194	93	8	▲ 481
20,418	20,972	21,590	22,214	22,851	23,485	24,140	23,677	23,164	22,623	22,019	21,364	20,681	19,774

任意合併協議会

東津軽5町村任意合併協議会の歩み

月 日	内 容
H14・5・15	第1回準備会 各町村の町村長、担当課長出席 ・任意協議会設置に向けた協議
6・28	第2回準備会 担当課長出席 ・協定書、規約、規程の審議
7・9	第3回準備会 各町村の首長、担当課長出席 ・協議会設置について合意し、署名 ・方針として「はじめに合併ありきではない」ことと各町村毎の合併賛否の判断材料となる資料づくりをするための協議会であることを確認 ・協議会は、行政、議会及び学識経験者で構成し、会長を蟹田町長とする事を確認
10・4	第1回幹事会 (幹事会は担当課長で組織) ・協議会の運営規程、事業計画及び予算を審議
10・16	第1回東津軽5町村任意合併協議会
11・1	第2回幹事会
11・27~29	第1回専門部会 (総務、建設、教育、経済、民生及び財政部門毎に町村の担当職員で組織)
12・3~4	先進地視察研修 (兵庫県篠山市)
12・11	協議会運営事務実務者研修会
12・12	第3回幹事会
12・18~24	第2回専門部会
12・26	第2回東津軽郡5町村任意合併協議会
H15・1・10~3・11	第3回以降 専門部会
1・16~17	市町村合併講演会 (三厩/16日・蟹田/17日)
2・3	第4回幹事会
2・10	町村長会議
3・12	第5回幹事会
3・25	第3回東津軽5町村任意合併協議会 ・「東津軽5町村地域づくり構想」を了承 ・平成15年3月31日付で解散決定

去年の7月9日に設置した東津軽5町村でとりまとめた資料を参考に法定協議会に本村では、先の3月定例村議会においてから離脱し、5町村による法定協議会へはに対し議員から異論はありませんでした。

なお、次に任意合併協議会で試算した将

合併しない場合

※各町村において現在予定(計画)してい

		H16	H17	H18	H19
三厩村	歳入	1,671	1,627	1,527	1,462
	歳出	1,886	1,843	1,597	1,542
	差引	▲ 215	▲ 216	▲ 70	▲ 80
今別町	歳入	2,514	2,401	2,180	2,069
	歳出	2,566	2,664	2,638	2,501
	差引	▲ 52	▲ 263	▲ 458	▲ 432
平館村	歳入	1,519	1,504	1,409	1,344
	歳出	1,702	1,845	1,564	1,486
	差引	▲ 183	▲ 341	▲ 155	▲ 142
蟹田町	歳入	2,520	2,398	2,437	2,209
	歳出	2,530	2,654	2,810	2,663
	差引	▲ 10	▲ 256	▲ 373	▲ 454
蓬田村	歳入	2,623	1,990	1,825	1,788
	歳出	2,598	1,907	1,926	1,887
	差引	25	83	▲ 101	▲ 99
合 計	歳入	10,847	9,920	9,378	8,872
	歳出	11,282	10,913	10,535	10,079
	差引	▲ 435	▲ 993	▲ 1,157	▲ 1,207
地方債現在高		17,753	17,250	17,026	16,493

5町村で合併した場合

※人件費、物件費及び補助費等の大幅削減を前提

		H16	H17	H18	H19
合併経過年		1年目	2年目	3年目	
合 計	歳入	10,847	11,635	10,969	10,408
	歳出	11,282	11,690	11,247	10,552
	差引	▲ 435	▲ 55	▲ 278	▲ 144
地方債現在高		17,753	18,301	19,128	19,645

◎地方債とは村・町の借金

むらの

できごと

あれこれ

また一緒に遊ぼうね！



縄なえのコツを伝授。上達するのが早かったです

2月19日(水)、蓬田小学校で1、2年の児童とお年寄りのふれあい体験学習が行われました。これは、昔の遊びをとおして、楽しく遊び、交流を深めようというもの。

子どもたちは、お年寄りから縄なえやコマ回し、あやとりなどを手取り足取り教わって、夢中になって一緒に遊んでいました。

参加したおばあちゃんの一人は「私もこうして遊ぶの何年ぶりだべ。みんな素直でめんこいし、久しぶりに楽しかった」と話していました。

子どもが幸せに暮らせるように

2月21日(金)、ふるさと総合センターで子どもの幸せ推進会議が行われました。

子どもを健やかに生み育てる環境づくりを総合的に推進するため、学校関係者、民生委員、子育てメイトなどから構成されています。

今回は子どもへの虐待について県担当者から説明がありました。村であった例も含め実例が2、3挙げられ、その対応方法などが話し合いになりました。



子どもたちのことを真剣に考えてくれる頼もしいみなさんです

身ぶり手ぶりで気持ちは通じます

2月23日(日)、ふるさと総合センターで「国際交流の集い」がありました。ウェス、蟹田町のキャサリンさん、小泊村のデイビッドさんを招いてのこの集いは国際交流会員限定。

タコスや日本そばといったお互いの国の料理を作って食べたり、デイビッドさんの出身地のテキサスについての話や、英語を使ってビンゴゲームなどをしました。参加者の桶田武さん(瀬辺地)は「楽しかった。ぜひまた参加したい」と話してくれました。

国際交流会への問い合わせは
総務課企画班まで(☎27-2111)



和気あいあいと。笑顔もこぼれます

思いどおりにできたかな？

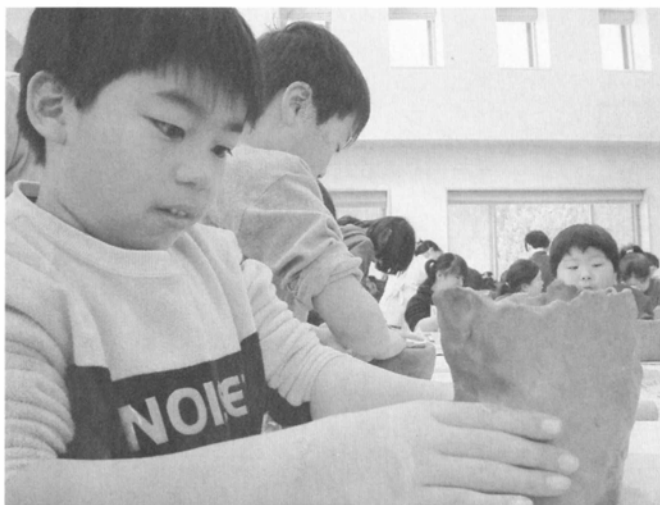

家で使う自分のコップを作りたい！と真剣でした

3月1日(土)、ふるさと総合センターで陶芸教室が行われました。

参加したのは小学生の子どもたち59人。先回は、素焼きのカップに絵付けをしましたでしたが、今回はより本格的に、粘土からカップや皿を作る作業に挑戦です。

子どもたちはスタッフの指導を受けながら、思い思いに自分の作品づくりに熱中。いつもは飽きて遊びたくなってしまいう低学年の子たちも驚くほどの集中力で「初めてやったけどおもしろい」と取り組んでいました。

楽しく勉強できました！

3月17日(月)、農協主催の営農講座が開かれ、「今年の天候と野菜づくり」と題し講演が行われました。

講師の渡辺採種場佐藤士郎氏のユーモアたっぷりの講演は営農講座の名物だそうで、集まった農家の皆さんは60人。

佐藤氏は、今は生産者の名前やいつどれくらい農薬を使ったかなど野菜にも履歴書が必要な時代にきているといったことや健康づくりなどについてもふれ、参加者はメモを取るなどして楽しい講演に聞き入っていました。



後ろ姿でわかりませんが、みなさんずっと笑ってました

保健師です！何でも相談して下さいね



相馬 美佳



工藤美智子



細谷 昭子

健康情報便

抗体がつかれると、花粉が鼻、眼、のどの粘膜にくっつき、粘膜中の特殊な細胞とIgE抗体、花粉の中の抗原（アレルゲン）が反応して、ヒスタミンなどの化学伝達物質が放出され

るのです。アレルギー体質の人が毎年花粉飛散時期に大量の花粉を吸入しているうちに、その花粉に対する抗体（IgE）が血液中にできます。そして、その花粉に反応しやすくなり、ある年からアレルギーをおこして、種々の症状がでくるようになります。

○なぜおこるのか
花粉症は花粉に対するアレルギーがあることと、環境による要因でおこると考えられています。つまり、アレルギー体質の人が毎年花粉飛散時期に大量の花粉を吸入しているうちに、その花粉に対する抗体（IgE）が血液中にできます。そして、その花粉に反応しやすくなり、ある年からアレルギーをおこして、種々の症状がでくるようになります。

春になり、木々の芽がほころび、花の咲く季節になりました。この時期、気になるのが、たくさん飛散している花粉ですね。すでに、外出時にはマスクを欠かせない方もいるのではないのでしょうか？
そこで、今回は「花粉症」についてお話しします。

症状で見分けよう かぜと花粉症		
	かぜ	花粉症
熱	ある。微熱、ときには高熱も	ない。あっても微熱
くしゃみ	それほど激しくない。あっても2～3回	激しい。10数回連続することも
鼻水	初期はサラサラの水っぱな。後期は粘っこく、膿のよう	終始サラサラ。ポタポタと出続ける
鼻詰まり	後期になるにしたがって息苦しく	いつも詰まった感じがむずがゆい
全身	弱ってぐったり	症状の出ないときは比較的元気
期間	1週間～10日ほど。長くて2週間	花粉のシーズン中ずっと。スギ花粉月症では2～3か月ほど

ます。それらが、各器官の神経や細胞を刺激して、花粉症の症状がおこりはじめられます。
○症状
・鼻（くしゃみ、鼻水、鼻づまり、鼻腔内のかゆみ等）
・眼（眼のかゆみ、涙がでやすい、白眼が赤くなる、ごろごろする等）
・のど・気管支（のどのかゆみ、イガイガ感、せき等）
・神経（頭痛、頭重感、だるい、めまい、ぼーっとする、ゆううつ感等）
・その他の症状（熱感がある、耳がかゆい・痛い、皮膚がかゆい・ざらざらする、胃・おなか痛い等）

○原因となる花粉
日本では主にすぎ花粉症がみられますが、すぎ花粉が青森県内で飛び始めるのはその年の気温等により異なりますが、3月中旬頃、ピークが4月といわれています。
その他にも、初夏にはイネ科花粉症が、秋にはブタクサ、ヨモギ等の雑草の花粉症がおこります。



できる限り予防を行い、花粉の飛ぶシーズンを元気にのりきりましょう。

- 花粉症を防ぐポイント
- ①花粉に近づかない
 - ②「晴れ・風が強い・湿度が低い・気温が高い」が重なる日は花粉の飛散が多いことが予想されるので、外出を控える
 - ③車の窓、戸はきちんと閉める
 - ④こまめに掃除機をかける
 - ⑤洗濯物は家の中に干す
 - ⑥外出時にはマスク、めがね等を着用する
 - ⑦外出から帰ったら洗眼、うがい、よく鼻をかむ

題「走る」



おかじょうき
川柳社
八戸
むさしさん

選評

みなさん！走っていますか？
健康のためとか、鍛えるためとかいろいろ理由で人は走っているようです。
ところで、学校の廊下を走って先生に注意されてる人いるみたいだね。
おじさんは、小学校のとき廊下を走ってケガをしたことがあります。だから、注意してくださいね。

人位 将来の夢へ向かって走りだすのはすぐ分かるのですが、有香さんの「少し」にはちょっとドキッとなりました。あまり欲張らないことがいいですね。

地位 美しい句です。そして、発想がいい。
裕くん、風より早く走れるスニーカーを持っていますか？一度見たいな。

天位 力強い句です。それは、最初の5に命令の言葉を使っているからですが、「今のぼくらはひかっている」と言い切って、読む人に更に驚きとすがすがしさを感じさせます。



天位 5年 佐井琴海さん
走りだせ今のぼくらはひかっている

●佳作 走る時いろんなけしき早おくり
六年生中学校へ走れ走れ
金魚さん足がはえて走り出す
大変だ走って行かなきゃちこくする
赤ちゃんをかかえて走るカンガルー
それにげろうしろを鬼がかけてくる
未来のかいだん一歩一歩走りだす
ぼくたちは希望にむかって走りだす
はしりすぎてけしごむおちたもどらなきや
たいへんだ足がいたくて走れない
出発だ機関車未来へ走り出す
走ることいろんな意味で走るんだ
とうちゃんくるまのスピードだしすぎだ
けんかしてはしってにげるおとうさん
かなしいなみんな走っておいでいく
ゴミたちも走ってにげたいほうきから
はしるんだみらいのみちをかけあしで
私ぐね走れば心も走るんだ
走る時周りもみんなうごいてる
走ることそれは生きてるすばらしさ
しょうらいの夢へと少し走りだす
風よりも早く走れるスニーカー

6年	5年	6年	5年	6年	4年	5年	5年	5年	5年	6年	6年	4年	4年	6年	4年	5年	5年	5年	5年	5年
久慈	久慈	小	福	柿	小	越	若	越	福	小	吉	川	沼	寺	細	青	古	八	八	坂
裕	香	暢	徹	明	唯	理	美	智	徹	佳	彩	太	惠	大	幹	果	菜	雅	風	花



ウェスのコーナー
Wes's corner

英語のあいさつは、日本のあいさつよりも種類が少なく、簡単です。「いただきます」「おつかれさま」といったようなあいさつは英語にはありません。英語ではどんなときにもほとんど”Hello (ハロウ)”や”Hi (ハアイ)”というあいさつを使います。また、学校や職場を離れるときも「また会おう」という意味で”See you (tomorrow) (スィーユー (トゥモロウ))”とか”Later (レイタア)”と言います。

- 英語でよく使うあいさつは、
Hello (ハロウ)
Hi (ハアイ)
Hey (ヘイ) → 親しい人にもみ使う
(Good) morning (グッドモーニン) → 朝のあいさつ「おはよう」
Good afternoon (グッドアフタヌーン) → 日中のあいさつ
Good evening (グッドイブニン) → 夕方のあいさつ「こんばんは」
「ごきげんよう」と別れの意味を含んだあいさつは、
See you later (スィーユーレイタア) → See you (スィーユー) や Later (レイタア) とだけ言うこともある
Take care (テイケア)
Good Bye (グッバイ) → Bye (バイ) や Bye bye (バイバイ) も言う

これらの表現は、電話でも使うことができます。

お知らせ

情報局

村長印は

不要です

平成15年4月から、恩給受給権調査申立書(恩給の現況届)に村長の証明は不要になります。

総務省人事・恩給局において住民基本台帳ネットワークシステムを利用することにより、恩給受給者の本人確認ができるようになるためです。

村長のハンは必要ありませんが、恩給を受けている方には今まで通りハガキは届きますので、忘れず署名して投函してください。

※問い合わせ先

総務省人事・恩給局

☎03-5273-1400

自衛隊員

募集します

○募集種目

一般・技術幹部候補生
(自衛隊の指揮官となる、陸・海・空の幹部を養成するコース)

○応募資格

・大学卒業程度の学力を有し、20歳以上、26歳未満(22歳未満は、大卒者(見込みを含む))

・大学員修士課程修了者(見込み)は、28歳未満(海上技術幹部候補生は、理学または工学課程修了者に限る)

・東青地区から他県の大学へ行っている方も青森で受験または受験手続き可。

○受付期間

平成15年4月7日(月)～5月9日(金)

*締切日必着

○試験期日

平成15年5月24日(土)～5月25日(日)

※問い合わせ先

自衛隊青森地方連絡部

青森募集案内所

☎017-783-2995

不審な人物に

ご注意ください

近ごろ、津軽方面で、女子小・中・高校生を狙って声を掛けたり、後方から抱きついたり、また連れ去ろうとする事件が発生しています。

○犯人の特徴

2人組のときが多い。
A 年齢30歳位、やせ型、メガネ使用
B 年齢30歳位、肥満型

○容疑車両

R V車(上が小豆色又はワインレッドと下が黒っぽい色のツートンカラー)特にトヨタRAV4

○時間帯

午後4時～9時ころ。特に下校時。

○犯行特徴

・学校近くでの犯行が多い。
・女性の一人歩きを狙う。
・ナイフをちらつかせることもある。

☆次のことに注意してください。

・下校するとき是可以るだけ2人以上で帰る。

・暗い夜道は十分気をつける。

・待ち伏せしているような人や車があったときは近づかない。
・襲われたら声を張り上げる。

※問い合わせ先

蟹田警察署

刑事生活安全課

☎22-2211

最低賃金が

改正されました

平成14年12月21日から次のとおり改正されました。
(1時間当たり)

鉄鋼業	721円
電気機械器具製造業	664円
各種商品小売	660円
自動車小売業	700円

○「電気機械器具製造業」には、情報通信機械器具製造業、電子部品・デバイス製造業が含まれます。

なお、青森県最低賃金は、平成14年10月1日から時間額605円に改正されています。

※問い合わせ先

青森労働局賃金室

☎017-734-4114

「日本郵政公社

スタート!」

いつも郵便局をご利用いただきありがとうございます。郵政事業は、本年4月1日から「日本郵政公社」としてスタートいたしました。

郵便局では、これまで以上にみなさまの生活に密着した、より良い(郵便・貯金・簡易保険)サービスの提供に努めてまいります。ご意見ご要望がございましたら、お気軽に声をおかけください。

陸奥蓬田郵便局

局長 武井 昭夫

大科 尚志

加賀 裕子

☎27-2050



農業者年金

加入者受付中です

少子・高齢化に対応した農業者のための年金制度が新たにスタートし、ただ今、加入を受け付けています。

制度の特色

①安定した年金の財政運営ができるしくみです

運用利回りの状況等に応じて保険料が引き上げられることはありません。

②農業に従事する方は広く加入できます

国民年金の第1号被保険者で年間60日以上農業に従事する60歳未満の方は誰でも加入できます。農地を持っていない農業者や家族従事者も加入可。脱退は自由で、脱退してもそれまでに支払った保険料に対応した年金を受け取ることができます。

③保険料は自由に選択できます

毎月の保険料は二万円～最高六万七千円まで。千円単位で好きなように決められます。いつでも見直し可能。

④80歳までの保証が付いた終身年金です

年金は終身受給できます。もし加入者や受給者が80歳になる前に亡くなっても、死亡した月の翌月から80歳までに受け取るはずの農業者老齢年金を予定利率で割り戻した額を死亡一時金として遺族が受け取れます。

⑤税制面でのメリットがあります

保険料は全額(年額最高八十万四千円)社会保険料控除(所得控除)の対象となります。年金は公的年金等控除の対象となります。

加入者全員が共通して受

給する年金は農業者老齢年金。納めた保険料とその運用益を基礎とする年金で、加入者全員が65歳から無条件に受給できます(希望により60歳からの繰上受給も可能)。

※問い合わせ先

農業委員会

☎2712113

傘松川柳同好会

●大空に夢のかけ橋ひつじ雲 富 栄

●拉致家族西空睨み目に涙 昭 夫

●あの日から星降らせたり虹画く 啓 子

●空白を埋めてる古希の後戻り 藤 久

●不景気を空文句では止められぬ 樫 吾

●どんと焼き無病息災空をを舞う 千恵子

●空ろな目元気にしてと神だのみ 悦 子

●空腹が正午の鐘でグーと鳴く 年 栄

●不景気を空に向かって吹き飛ばす 国 代

●夕焼けに子らの夢見る拉致の母 森 勝

4月行事予定表

開催日	曜日	行 事 名	場 所	時 間	担 当
4/1	火	蓬田保育所入所式	蓬田保育所ホール	10:30	
2	水	ポリオ予防接種(1回目)	蓬田診療所	13:00	住民生活課
々	々	陶芸教室	ふるさと総合センター	9:00	教育委員会
6	日	春季火防演習			総務課
7	月	蓬田小学校入学式	蓬田小学校	10:00	
々	々	蓬田中学校入学式	蓬田中学校	13:00	
々	々	書道教室	中央公民館	13:30	教育委員会
8	火	蓬田幼稚園入園式	蓬田保育所ホール	10:00	
々	々	日本脳炎予防接種(2回目)	蓬田診療所	13:00	住民生活課
9	水	陶芸教室	ふるさと総合センター	9:00	教育委員会
13	日	青森県議会議員選挙投票日	各投票所	7:00~20:00	選挙管理委員会
14	月	書道教室	中央公民館	13:30	教育委員会
16	水	乳児健診	蓬田診療所	13:00	住民生活課
々	々	陶芸教室	ふるさと総合センター	9:00	教育委員会
21	月	書道教室	中央公民館	13:30	々
23	水	陶芸教室	ふるさと総合センター	9:00	々
27	日	蓬田村議会議員選挙投票日	各投票所	7:00~20:00	選挙管理委員会
28	月	書道教室	中央公民館	13:30	教育委員会
30	水	陶芸教室	ふるさと総合センター	9:00	々

戸籍の窓



人口と世帯数

	2月28日現在	前月比
総人口	3,619人	(-4)
男	1,708人	(±0)
女	1,911人	(-4)
世帯数	1,098世帯	(-2)

2月受付分

お誕生おめでとうございます

中川 真子 (豊世^こ子 長女)

おくやみ申し上げます

森 さき (阿弥陀川 80歳)
 石山 キミ (広 瀬 72歳)
 久慈喜平治 (瀬 辺 地 66歳)
 越田 カヨ (瀬 辺 地 78歳)

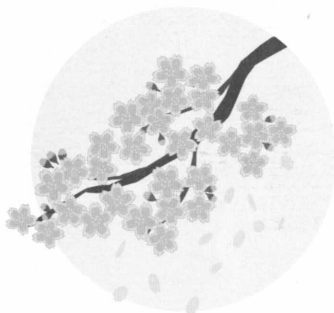

春！卒業式・入学式シーズン



バイバイ 元気でね



お母さんありがとう♡



なみだ、涙…



制服姿もりりしく



記念にパチリ！

編集後記

▽引き続き、広報を担当することになりました。カメラ片手に村内ふらふらしてのを見かけたなら、声をかけてくださいね。▽今、ハマっていることがあったら教えてください。毎朝これをしないと一日が始まらない！とか、これがどうしてもやめられない！など、あなたのマイブームを募集します。趣味、コレクション、食べ物、何でも構いません。老若男女問わず、多くの方からのご連絡お待ちしています。▽今年の桜の見ごろはゴールデンウィークよりは少し早まりそうです。村内で私のオススメお花見スポットは保育所のグラウンド！満開の桜もいですが、ひらひら散り始めたくらいもまたいいですよ。

平成15年4月発行

通巻324号

編集発行 蓬田村総務課企画班

〒030-1211

青森県東津軽郡蓬田村蓬田汐越1-3

TEL 0174-27-2111

FAX 0174-27-3255

<http://www.yomogitamura.com/>

印刷：コクニ印刷

政 組 織 図

平成15年 4 月 1 日

助役 吉崎 光一

総務課

課長 山館 建
調整監 八戸 純一

住民班

班長 坂本 重雄
山谷美代子

保険班

班長 坂本 大
坂本 万蔵
久慈 修一

財政班

班長 越田 茂弘
木村 先雄
川崎 幸治
八戸 慎幸
工藤 治郎

企画班

班長 浜田 亮
稲葉 正明
坂本ゆかり

運転手

佐井 勝治
佐井 修
佐井良百生
稲葉 貢
八戸 正春
久慈 一成
八幡 寿一

監理班

班長 青木 昭信
久慈 義明
算用子秀子
山館 輝久
坂本 勲

行政班

班長 木村 春美
中川 孝治
藤本 正人
小野由紀子
高谷久美子
蒔田 千草

選挙管理委員会

事務局長
総務課長兼務
書記 木村 伸一

教育委員会

教育長 坂本 敏

教育課

課長 越田 守

中央公民館

館長 教育課長兼務

ふるさと総合センター

館長 教育課長兼務

文化伝承館

館長 教育課長兼務

社会教育班

班長 坂本 勝教
遠田 一仁
八木澤琴美

学務班

班長 大川 誠治
猪股智栄子
高田 徹

蓬田幼稚園

園長 天内 鐵雄
教諭 三上あけみ
田中 茂光
用務員 坂本 露子

給食センター

所長 教育課長兼務
調理員 小鹿 秀子
調理員兼運転手 越田 秋彦
栄養士(県派遣) 浅利由美子

蓬田小学校

用務員 青木百合子

蓬田中学校

用務員

の事務など
など
除排雪、上下水道など
理、歳入歳出の管理など
給食センターの管理運営など
史公民館等の施設の管理運営など
行など
作成、各種選挙の実施など

蓬田村行

村長 古川 正

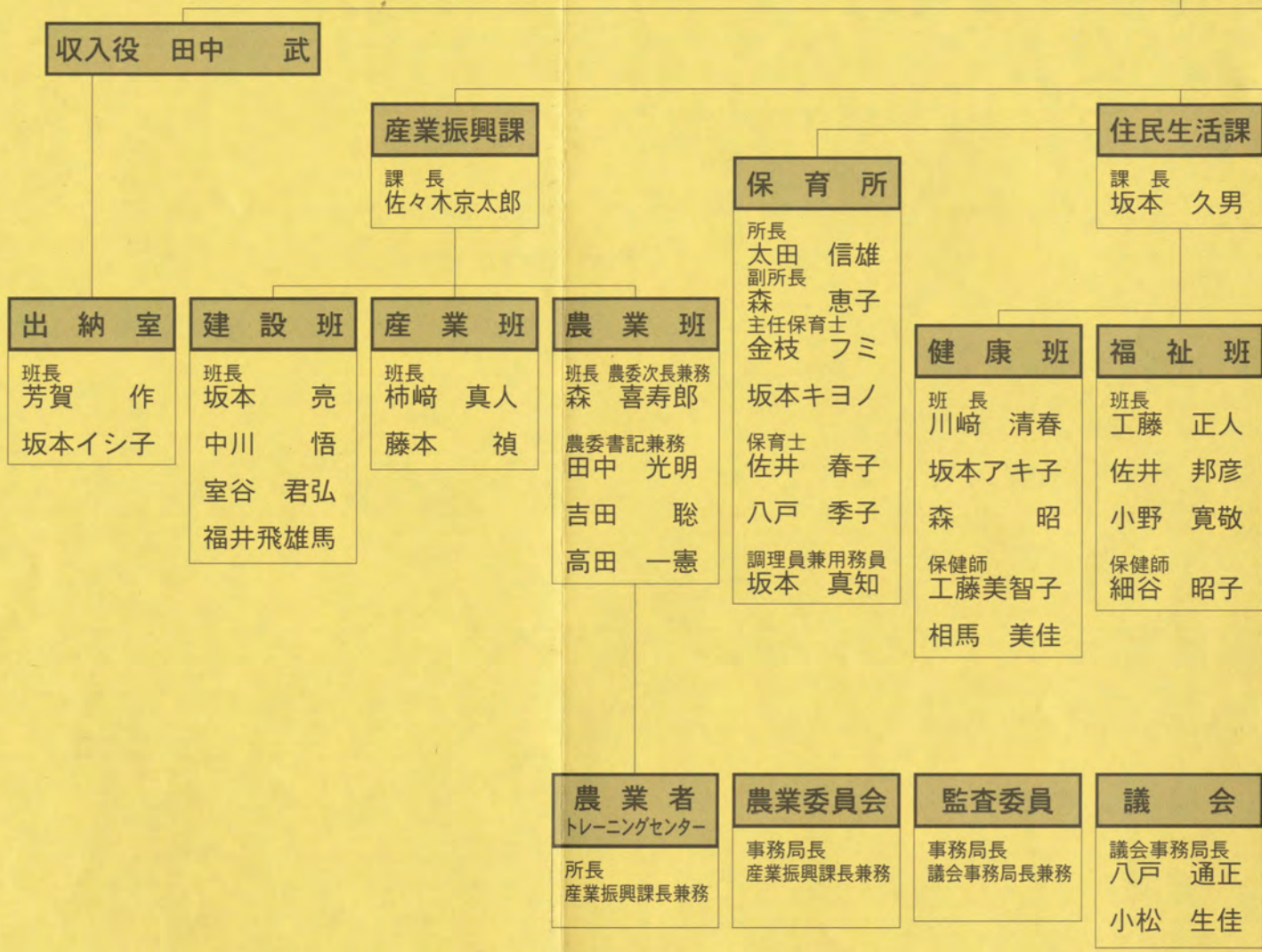

各課、各班の事務分担は次のとおりです。

総務課

- ・行政班 行政、人事、消防防災、防犯、防災行政無線など
- ・監理班 公有財産管理、村営住宅、地積調査、交通安全など
- ・企画班 企画、広報広聴、統計調査、村民祭など
- ・財政班 予算編成、村税等の賦課徴収、税務諸証明の発行など

住民生活課

- ・保険班 国民年金、国民健康保険、老人医療、介護保険など
- ・住民班 戸籍、住民基本台帳、労働など
- ・福祉班 児童手当、児童及び母子福祉、老人福祉など
- ・健康班 公衆・環境衛生、各種健（検）診、献血など

産業振興課

- ・農業班 農業、畜産業、農業委員会
- ・産業班 林業、水産業、商工観光など
- ・建設班 道路、河川、海岸、公園、

出納室

村税等の収納、公金の管理

教育課

- ・学務班 幼稚園・小学校・中学校・
- ・社会教育班 社会教育、生涯学習、中央

議会事務局

議会事務、議会だよりの発

選挙管理委員会事務局

選挙人名簿の